Amtsblatt der Marktgemeinde Thalheim

Zugestellt durch Post.at

Leben in ...

THALHEIM.at

journal

Berichte und amtliche Infos

Jahrgang 40 • Folge 10 • Dezember 2011

Frohe Weihnachten ...

... Gesundheit und viel Glück im neuen Jahr wünschen Ihnen
Bürgermeister Andreas Stockinger, die Gemeindevertretung
und die Mitarbeiterinnen und Mitarbeiter der Marktgemeinde Thalheim!

Foto: Leonie (r.) und Christina basteln im Schülerhort für Weihnachten

Sonderbeilage: Müllabfuhrkalender 2012

INHALT

DEZEMBER 2011

BERICHTE & AMTLICHES

3 Bürgermeister Andreas Stockinger

4 - 5 Berichte der Vizebürgermeister/in

6 - 8 Berichte aus den Fraktionen

9 Berichte aus den Ausschüssen

AKTUELLES

11 Neue Straßennamen für Schauersberg

12 Unsere ältesten Jubilare

13 Restaurant Delphi feiert Geburtstag

15 Altstoffsammelzentrum Thalheim begeht Dachgleiche

16 Neue Kulturplattform für Wels-Land

17 Bilderreise: Tag der Senioren

18 FF Thalheim setzt auf Übung für den Ernstfall

SPORT UND FREIZEIT

20 Neue Führung beim TSC Thalheim

21 "Die Vierkanter" kommen nach Thalheim

23 23. Thalheimer Eisstock-Ortsmeisterschaften

SERVICE

24 Brandschutz in der Weihnachtszeit

25 Programm Hundeschule Thalheim Lindenhof

27 Ballkalender 2012

28 Thalheimer Veranstaltungskalender

Seite an Seite in ein schwungvolles Jahr 2012 starten

BÜRGERMEISTER
ANDREAS STOCKINGER
(ÖVP)

Liebe Thalheimerinnen
und Thalheimer!

Budget 2012
In der Gemeinderatssitzung am 15. Dezember stand die Beschlussfassung des Nachtragsvoranschlages 2011 sowie des Voranschlages für das Finanzjahr 2012 auf der Tagesordnung. Das Erfreulichste vorweg: Die Marktgemeinde Thalheim ist keine Abgangsgemeinde und wird aus heutiger Sicht aufgrund der mittelfristigen Finanzplanung auch in den nächsten Jahren keine werden. Die positive Finanzentwicklung im abgelaufenen Jahr 2011 als auch die Budgetzahlen für 2012 bedeuten, dass der laufende Betrieb im ordentlichen Haushalt inklusive aller freiwilligen Sozialleistungen (Babypass, Jugendcard, Seniorenpass,..) und Subventionen finanziert werden kann. Darüber hinaus ist es auch noch möglich, Mittel für Investionen für Erhaltung und Ausbau der Infrastruktur (Wasser, Kanal, Straßen, Ortsbeleuchtung,..) sowie zur Finanzierung dringend notwendiger Vorhaben (wie etwa Kindergartenneubau, Schulsanierung oder neues Zeughaus der FF Am Thalbach) bereit zu stellen, obwohl die Steuereinnahmen, speziell die Kommunalsteuer, äußerst vorsichtig veranschlagt wurden. Natürlich ist es auch seit jeher ein Anliegen, auch die laufenden Aufwendungen stetig zu optimieren, um mögliche Kosteneinsparungen zu garantieren.
Das Budget, welches gemeinsam mit allen Fraktionen in mehreren Gesprächen erarbeitet wurde, stellt somit eine solide Grundlage für die Arbeit des Gemeinderates dar. Mein herzliches Dankeschön für die aktive und konstruktive Mitarbeit gilt allen Mitwirkenden.

Danke an unsere Thalheimer Wirtschaft!
Danke möchte ich an dieser Stelle auch den Thalheimer Unternehmen für ihre Treue sagen, sind sie doch jene, die mit ihren Steuergeldern einen wertvollen Beitrag leisten. Eine Marktgemeinde wie Thalheim kann nur dann wohnens- und lebenswert sein, wenn sie über entsprechende Infrastruktur verfügt. Diese öffentliche Infrastruktur wiederum wird mit Steuergeldern finanziert, die zu einem großen Teil von unseren Thalheimer Unternehmen stammen.

Gemeindekooperation möglich?
Kürzlich wurde zwischen den Bürgermeistern der Gemeinden Thalheim, Steinhaus und Schleißheim die Möglichkeit einer Gemeindekooperation diskutiert. Diese könnte Teilbereiche der Verwaltung wie Buchhaltung und Lohnverrechnung umfassen, ebenso wie Bauhof einschließlich Beschaffung von Geräten und Maschinen, Kinderbetreuungseinrichtungen, Investionen bzw. Bauvorhaben und auch gemeindeübergreifende Infrastrukturmaßnahmen wie Wasser oder Straßenbau. Nach Vorliegen einer im Detail ausgearbeiteten Kooperationsvereinbarung kann durch einen entsprechenden Gemeinderatsbeschluss die endgültige Entscheidung über die Art und Weise einer Gemeindekooperation getroffen werden.

2011: "Europäisches Jahr der Freiwilligentätigkeit"
Mit dem heurigen Jahr neigt sich ein Jahr, in dem die Ehrenamtlichkeit vor den Vorhang geholt wurde, dem Ende zu - was keinesfalls heißen soll, dass eben jene nicht weiterhin groß geschrieben wird. An dieser Stelle möchte ich Allen, die sich in den Dienst der guten Sache stellen, nochmals meinen Dank ausdrücken. Ob unsere Thalheimer Vereine, das Rote Kreuz oder die Freiwilligen Feuerwehren - keine Organisation würde ohne die wertvolle Hilfe jener Menschen, die einen beträchtlichen Teil ihrer Freizeit herschenken, so reibungslos funktionieren.

Neuer Postenkommandant bei der Thalheimer Polizei
Ein herzliches Willkommen sage ich unserem neuen Postenkommandanten Kontrollinspektor Ernst Heiss, der seit 1. September die Leitung unserer Polizei in Thalheim über hat. Ganz besonders freut mich, dass der erfahrene Polizist nach 15 Jahren in Marchtrenk wieder zur Polizei Thalheim zurückkehrt und ich bin sicher, dass die Zusammenarbeit zwischen Polizei und Gemeinde in gewohnter Qualität gewährleistet ist.

Postenkommandant Ernst Heiss (r.) kehrt nach 15 Jahren Dienst für die Polizei Marchtrenk wieder nach Thalheim zurück.

An einem Strang ziehen
Ich bin sicher, dass einer der Erfolgsfaktoren in Thalheim die Tatsache ist, dass alle im Gemeinderat vertretenen Fraktionen sowie die Mitarbeiter des Marktgemeindeamtes unter Amtsleiter Leo Jachs an einem Strang ziehen. Das jüngste Beispiel ist das Budget 2012. Dafür bedanke ich mich, ich weiß, es ist nicht selbstverständlich.

Im Sinne unserer Gemeinde hoffe ich, dass diese Stimmung anhält - so werden wir gemeinsam das Beste für unseren Heimatort Thalheim erreichen können.

Ich wünsche Ihnen ein friedliches Weihnachtsfest im Kreise Ihrer Familie und ein erfolgreiches und gesundes Jahr 2012.

Ihr

Andreas Stockinger

Bürgermeister Andreas Stockinger

VIZEBÜRGERMEISTER
KLAUS MITTERHAUSER
(ÖVP)

Liebe Thalheimerinnen,
liebe Thalheimer!

Im Pfarrzentrum ging auch heuer der Thalheimer Advent über die Bühne. Im sehr stimmungsvollen Innenhof ist es den Verantwortlichen rund um Herbert Astecker gelungen, ein tolles, vorweihnachtliches Programm zusammenzustellen. Viele Mitwirkende haben einmal mehr gezeigt, dass sie für Thalheim und dieses Fest der Begegnung am Beginn der "Weihnachtszeit" etwas übrig haben. Gratulation an alle, die mitgewirkt und diesen besonderen Tag am Beginn der Adventzeit mitgestaltet haben.

Ein besonderer Thalheimer feierte besonderen Geburtstag

Ehrenringträger Hubert Hanghofer (3. v. r.) feierte seinen 80. Geburstag.

Wenn ein Ehrenringträger einen runden Geburtstag feiert, dann ist dies auch ein "Feiertag" für unsere Marktgemeinde. Oberschulrat Hubert Hanghofer, früher Leiter unserer Volksschule, hat sich nicht zur Ruhe gesetzt, sondern sein Engagement und seine Zeit für die Marktgemeinde eingesetzt. Er hat die Thalheimerinnen und Thalheimer an seinen Neigungen und Talenten teilhaben lassen.
Oft sieht man ihn aufs Kirchenplateau marschieren, wo er mit seinem Orgelspiel nicht nur die wöchentlichen Messen begleitet. Besonders sticht sein musikalisches Schaffen heraus. Viele Werke stammen aus seiner Feder, die ihm weit über die Grenzen Thalheims hinaus Anerkennung und Wertschätzung gebracht haben.
Lieber Hubert, auch an dieser Stelle nochmals alles Gute zu deinem 80. Geburtstag. Wir freuen uns, einen rüstigen und lebensfrohen "Ehrenringträger" in unserer Gemeinde zu haben.

Sportangebot wird erweitert
Auch wenn die Finanzsituation in den öffentlichen Haushalten angespannt bleibt, so ist es doch gelungen, im Budget für 2012 kleine Schritte für die Sportbegeisterten in unserer Gemeinde zu setzen. Die Asphaltbahn beim Thalheimer Sport- und Gesundheitszentrum wird wieder belebt. Im Budget konnten Gelder für eine Sanierung berücksichtigt werden. Je nach Witterung werden die Arbeiten bis ins Frühjahr abgeschlossen. Dann kann in Thalheim dem Stocksport auf der Asphaltbahn wieder nachgegangen werden. Viele freuen sich schon auf den Start auf der heimischen Anlage.

Neuer Treffpunkt für junge Leute
Beachvolleyball ist bei der Jugend beliebt. Der Sandplatz hinter der Tennishalle wird auf das Kirchenplateau verlegt. Die Gespräche mit der Pfarre sind im Laufen. Da auch die Betreuung und Pflege einer solchen Anlage mitbedacht werden müssen, wird über die Wintermonate eine Lösung mit den Vereinen diskutiert. Ich bin guter Dinge, dass ein Weg gefunden wird und 2012 ein weiterer attraktiver Sport- und Freizeit-Treff für junge Leute zur Verfügung steht.

Dank und Anerkennung für alle, die mehr tun
Ein herzliches Dankeschön an alle, die sich in unserer Gemeinde ehrenamtlich einbringen. Ob bei der Trachtenkapelle, bei den Sportvereinen, bei den Feuerwehren, dem Roten Kreuz oder im Sozialbereich, überall erbringen freiwillige Helferinnen und Helfer wertvolle Arbeit für die Allgemeinheit. Auf das, was dort geleistet wird, immer wieder den "Scheinwerfer" zu richten, ist auch unsere Aufgabe. Mit viel Leidenschaft und Disziplin wird oft im Stillen Großartiges geleistet. Wir sollten uns immer wieder aufs Neue bewusst machen, dass es vor allem diese freiwilligen Leistungen sind, die unsere Marktgemeinde noch lebenswerter (und liebenswerter) machen.
Weil auch in unserer Gemeinde eine ausgeprägte Kultur der Freiwilligkeit gelebt wird, möchte ich noch auf zwei Punkte aufmerksam machen:
• Im neuen Vereinsgesetz wurden entscheidende Verbesserungen erzielt. So soll es bei leichter Fahrlässigkeit schlussendlich keine Haftung eines ehrenamtlichen Mitarbeiters oder des Obmanns mehr geben. Ein ehrenamtlicher Mitarbeiter soll künftig im Schadensfall nicht mehr unbegrenzt haften müssen, sondern der Verein als Rechtsperson. Damit werden Unsicherheiten beseitigt.
• Bereits im Juli hat der Nationalrat die Absetzbarkeit von Spenden an Freiwillige Feuerwehren und gemeinnützige Vereine verbessert. Damit wird ein wichtiger Beitrag zur Finanzierung der freiwilligen Tätigkeit geleistet. Für die Arbeitnehmerveranlagung 2011 ist diese Information vielleicht wichtig.

Liebe Thalheimerinnen und Thalheimer!
Auch wir in der Marktgemeinde stehen zu unseren Freiwilligen. Die Vereinsförderungen, ob für kulturelle, soziale Zwecke oder für den Sport, bleiben unverändert. Der "kleine" Spielraum für die Organisationen und Vereine bleibt damit erhalten.
Auch wenn die Prognosen zu Beginn des Jahres nüchtern waren, so ist rückblickend das Jahr 2011 nicht schlecht gelaufen. Die Schulsanierung und der Umbau des Sport- und Gesundheitszentrums sind abgerechnet und neue Bauvorhaben, wie das Zeughaus der FF Am Thalbach, konnten begonnen werden oder sind, wie der Kindergartenneubau, in Vorbereitung. Ich verspreche Ihnen, dass wir auch 2012 ganz besonders auf den verantwortungsvollen Umgang mit den Budgetmitteln schauen werden. Wichtig ist uns, dass die Handlungsfähigkeit der Gemeinde erhalten bleibt.

Ich bedanke mich bei allen Fraktionen für die gute Zusammenarbeit im abgelaufenen Jahr und wünsche Ihnen allen eine schöne Weihnachtszeit und ein gutes und erfolgreiches Jahr 2012.

Ihr

Vizebürgermeister Klaus Mitterhauser
Obmann Ausschuss Kultur-, Gesundheits- und Sportangelegenheiten

VIZEBÜRGERMEISTERIN
ELKE BERNER
(SPÖ)

Liebe Thalheimerinnen
und Thalheimer!

Viel ist in diesem viel zu schnell vergangenen Jahr 2011 in unserer Heimatgemeinde geschehen: Durch die gute und konstruktive Zusammenarbeit aller Fraktionen konnten viele große Projekte begonnen werden, wie etwa die neue Feuerwehr Am Thalbach (Fertigstellung Frühjahr 2012). Der Bau des neuen Altstoffsammelzentrums Am Thalbach wird voraussichtlich bis Ende 2011 fertig, am Bau des Altersgerechten Wohnens wurde bereits die Dachgleiche gefeiert. Mit Baubeginn im Frühjahr 2012 des neuen Kindergartens (3 Gruppen und 2 Krabbelstuben) ist zu rechnen.

Bezirksalten- und Pflegeheim Thalheim

v.l.: Theresia Ehwallner, DGKS Angelika Waltenberger und Vizebgm.in Elke Berner

Die Eröffnung des Bezirksalten- und Pflegeheimes Thalheim fand im Herbst 1999 statt. Das Haus ist seither stets voll ausgelastet, verfügt über 102 Zimmer, wovon 99 Fixplätze und 3 Kurzzeitplätze sind. Voraussetzung für die Aufnahme ist die Plegestufe 3.
Die Anmeldung erfolgt bei der Marktgemeinde Thalheim im Bürgerservice, wobei Ihnen beim Ausfüllen des Ansuchens Helene Brandstötter (Tel. 07242 / 47 074 - Dw. 42) gerne behilflich ist. Eine Broschüre bzw. ein „sozialer Wegweiser“ liegen in der Marktgemeinde Thalheim ebenfalls kostenlos auf.

Die Zimmergrößen im Heim betragen 27 bis 29 m², die Zwei-Personen-Zimmer haben 36 m², wovon die pflegegerechten, sanitären Einrichtungen jeweils 4,5 m² in Anspruch nehmen. Es gibt drei Pflegebereiche, in jedem Stockwerk sind diese gemischt und auf den jeweiligen Gesundheitszustand des Bewohners abgestimmt. Das Pflegepersonal unter der Leitung von DGKS Angelika Waltenberger umfasst 90 Personen. Die „guten Geister“ des Hauses sind Christof Steinkogler, für die gesamte Haustechnik zuständig, und Christine Fuchs, im Bereich Wäsche und Deko tätig, die den Bewohnern gerne so manchen Wunsch erfüllt.
Im Haus befindet sich außerdem die Sozialberatungsstelle der Volkshilfe Wels, die Theresia Krexhammer leitet. Wie bereits angeführt, befinden sich im Haus auch drei Kurzzeitpflegebetten, die dafür vorgesehen sind, dass pflegebedürftige Angehörige für maximal 6 Wochen bei Verhinderung der pflegenden Angehörigen (durch Krankheit, Kur, Urlaub, Auszeit, etc.) gut untergebracht sind. Eine diesbezügliche Anmeldung muss rechtzeitig im Bezirksalten- und Pflegeheim erfolgen.
Für beeinträchtigte Personen, denen es nicht mehr möglich ist, sich zu versorgen und Pensionisten, gibt es im Parterre des Heimes einen „offenen Mittagstisch“. Die erforderlichen „Essensmarken“ kann man im Sekretariat des Hauses erwerben.
Von der Stadt Wels wurden im Jahr 2011 30 Betten zurückgekauft. Das bedeutet, dass diese Betten, welche derzeit noch von Welser Pflegebedürftigen belegt sind, in Zukunft vom Sozialhilfeverband Wels-Land vergeben werden.

Ich bedanke mich bei LH-Stv. Josef Ackerl als zuständigen Referenten der OÖ Landesregierung, welcher die Tagesheimstätte Thalheim im Jahr 2011 mit € 2.200 unterstützt hat!

Wie wichtig die Themen Altersgerechtes Wohnen, Altenheim und Pflege für die Zukunft sind, zeigen die Zahlen im Budget 2011 der Marktgemeinde für die „Mobile Altenpflege“. Hier wurde ein Betrag von € 85.000 für den Abrechnungszeitraum 2010 veranschlagt. Die tatsächlichen Kosten belaufen sich jedoch auf € 91.800! Diese Kosten zeigen seit Jahren eine ständig steigende Tendenz.
Ich möchte an dieser Stelle die Gelegenheit nützen, dem gesamten Heimpersonal, dem Pflegepersonal sowie Theresia Ehwallner für ihren unermüdlichen Einsatz zu danken. Wir können stolz sein, diese verantwortungsvollen MitarbeiterInnen im Bezirksalten- und Pflegeheim Thalheim zu haben!

Rückblick auf den Seniorentag 2011
Am 11. November fand einmal mehr der Seniorentag Thalheim statt. Unsere Erwartungen wurden deutlich übertroffen, folgten doch 370 Thalheimer Pensionistinnen und Pensionisten unserer Einladung. Bei ausgezeichnetem Essen – wie gewohnt aus dem Hause Franz Müller, Gasthaus zur Kohlstatt - und der Bewirtung durch die Mitarbeiterinnen und Mitarbeiter sowie die Gemeindemandatare der Marktgemeinde Thalheim fand ein geselliges Beisammensein statt. In persönlichen Gesprächen durfte ich bereits einige positive Rückmeldungen erfahren und ich freue mich, dass wir Ihnen einen schönen und angenehmen Nachmittag bereiten konnten. Eine Auswahl an Fotos

Theresia Schachl war mit 92 Jahren die älteste Besucherin des Tag der Senioren.

finden Sie auf Seite 17.
Abschließend wünsche Ihnen ein besinnliches Weihnachtsfest im Kreis Ihrer Familie, erholsame Feiertage und vor allem viel Gesundheit für das Neue Jahr 2012!

Ihre

Vizebürgermeisterin Elke Berner
Obfrau des Ausschusses für Wohnen, Soziales, Senioren und Integration

ÖVP Thalheim • Fraktionsobmann GR Mag. Markus Niemetz

GR Mag. Markus Niemetz

Liebe Thalheimerinnen!
Liebe Thalheimer!

Auch heuer ist die Marktgemeinde Thalheim – entgegen dem globalen Trend – auf gutem Kurs. Nun, was hat sich heuer getan? Dank des unermüdlichen Einsatzes von Bgm. Andreas Stockinger und AL Leo Jachs konnte der Ausstieg des Generalmieters des Thalheimer Sport- und Gesundheitszentrums zu Jahresbeginn ohne Schaden für die Gemeinde abgewendet werden. Im Bereich des Feuerwehrwesens konnte ein neues Kleinrüstfahrzeug, das durch Eigenleistung sogar als Prototyp entwickelt wurde, in Dienst gestellt werden. Und Anfang Juni konnte schließlich die generalsanierte Volkschule samt Kletterwand feierlich eröffnet werden, wobei ich mich auch dabei mit Freude an die lebensfrohen Darbietungen der Kinder erinnere.

Unter dem Motto: „Thalheim baut“ sind zahlreiche Bauvorhaben, die die Infrastruktur und Dienstleistung in unserer Gemeinde erheblich verbessern, in der Realisierungsphase bzw. in Vorbereitung dazu: So entsteht am Gemeindeplatz aktuell die neue Seniorenwohnanlage, und durch den Mehrzweckraum im Erdgeschoß bieten sich ganz neue Möglichkeiten für Veranstaltungen am Gemeindeplatz an.

Ebenso wie der Neubau des Altstoffsammelzentrums schreitet in unmittelbarer Nähe dazu auch der Neubau des Feuerwehrzeughauses Am Thalbach zügig voran.

Darüber hinaus konnten im Gemeinderat in Abstimmung mit dem Betreiber Caritas die entscheidenden Beschlüsse für den Kindergartenneubau, der im Frühjahr 2012 startet, gefasst werden.

Als Kinderwagenfahrer freue ich mich über die neue Barrierefreiheit am Eck Aigen- und Bruckhofstraße ebenso wie über die Sanierung des Spazierweges durch die sog. „Hundsluck´n“ und die Neuerrichtung des Bodenlehrpfades an dieser Stelle.

Und dank privaten Engagements hat Thalheim nun wieder einen großen Nahversorger.

Wie die zahlreichen Veranstaltungen heuer bewiesen haben, freut mich das rege Vereins- und Gesellschaftsleben in Thalheim im ausklingenden Jahr des Ehrenamtes ganz besonders.

Schließlich konnten wir auch ein solides Budget 2012 erfolgreich beschließen, wodurch der Erfolgskurs der Gemeinde auch 2012 gesichert ist.

Sohin bleibt mir nur mehr, Ihnen ein frohes Weihnachtsfest zu wünschen und viel Erfolg für 2012!

Ihr
Mag. Markus Niemetz
Fraktionsobmann der ÖVP Thalheim

SPÖ Thalheim • Fraktionsobmann GR Ing.Hermann Knoll

GR Ing. Hermann Knoll

Liebe Thalheimerinnen,
liebe Thalheimer!

Die SPÖ-Gemeinderatsfraktion Thalheim hat mich mit 18. Oktober zum neuen Fraktionsobmann bestellt. Geboren 1955 in Wels übersiedelte ich Mitte der 70er mit meinen Eltern nach Thalheim in unser neu errichtetes Wohnhaus. Meine berufliche Laufbahn führte mich zunächst ins Ausland. Nach meinem Berufswechsel zur Telekom Austria war mein Wohnsitz in Vöcklabruck, wo ich erstmals in die Gemeindepolitik einstieg und in fast 20 Jahren als Gemeinderat, später auch als Fraktionsobmann und Stadtrat für Jugend/Schule/Sport viel Erfahrung sammeln konnte. Ich hoffe, dass mir diese in meiner neuen Funktion in Thalheim zu Gute kommt und freue mich auf meine neue und spannende Aufgabe für Thalheim, in das ich 2009 wieder zurückgekehrt war. Folgende Gedanken möchte ich meiner Tätigkeit als Fraktionsvorsitzender als Leitlinien zugrunde legen: Die Arbeit im Gemeinderat und in den Ausschüssen soll die Zusammenarbeit aller Fraktionen in den Vordergrund stellen. Die typische Rolle einer Oppositionspartei gibt es auf Gemeindeebene eigentlich nicht, da grundsätzlich ALLE Fraktionen zur Zusammenarbeit für das Wohl der Gemeinde aufgefordert sind. Unterschiedliche Meinungen und Ansichten gibt es selbstverständlich, daraus resultierende Konflikte sind in einem demokratischen Meinungsbildungsprozess zu lösen, schlussendlich entscheidet eine Mehrheit! Konflikte im politischen Wettstreit auszutragen hat aber nichts mit Streitsucht und persönlicher Untergriffigkeit zu tun. Die auch unterschiedliche Meinung des politischen Mitbewerbers zu akzeptieren und die persönliche Achtung zu wahren, sind für mich wichtige Grundsätze und Gleiches erwarte ich auch von den Vertretern aller Fraktionen im Gemeinderat! Die überzeugende Idee und politische Willensbildung sind entscheidend, bevor die Umsetzung und konkrete Realisierung eines Projektes stattfinden kann. Gemeinsam sollte man nach Wegen suchen, wenn man etwas will, und nicht nach Gründen suchen, weil man etwas nicht will! Für eine Mehrheitsfraktion zu einer berechtigten Forderung aus rein parteipolitischen Gründen einfach NEIN zu sagen, bedeutet keine große Kunst und beweist vielmehr mangelndes Demokratieverständnis! Rechtzeitige und umfassende Information im Vorfeld zu allen Gemeindeangelegenheiten ermöglicht erst die Mit- und Zusammenarbeit und kann auch Vertrauen über Fraktionsgrenzen hinweg schaffen.

Ich wünsche allen Thalheimerinnen und Thalheimern besinnliche Weihnachtsfeiertage und alles Gute im neuen Jahr 2012!

Ihr
Ing. Hermann Knoll
Fraktionsobmann der SPÖ Thalheim

FPÖ Thalheim • Fraktionsobmann GR Florian Neissl

GR Florian Neissl

Liebe Mitbürgerinnen und Mitbürger!

Als frisch gewählter Fraktionsobmann der Freiheitlichen Fraktion in Thalheim möchte ich mich kurz vorstellen: Ich bin gebürtiger Thalheimer und habe mein Zuhause vor drei Jahren wieder am Vierkanthof meiner Eltern in Edtholz gefunden. Beruflich bin ich bei einer großen Versicherungsgesellschaft für die Bereiche Recruiting, Integration und Organisation in ganz Oberösterreich verantwortlich. In meiner Freizeit bin ich unter anderem als Trainer in einem Karateverein in Linz tätig. Als Fraktionsobmann folge ich Dr. Norbert Mayer nach, der weiterhin als Ortsparteiobmann und Gemeindevorstand tätig ist. Sich in seiner Heimatgemeinde politisch zu engagieren, heißt für mich, sein unmittelbares Umfeld mitgestalten zu können und zu dürfen. Das politische Klima in unserer Heimatgemeinde ist gut und wir werden auch in Zukunft GEMEINSAM mit den anderen Fraktionen im Gemeinderat an Thalheim arbeiten. Jeder alleine wird wenig zustande bringen, nur gemeinsam können wir vieles bewegen. Für die nächsten Jahre sehen wir zwei zentrale Themen als die größten Herausforderungen an, die wir zwar in Thalheim kaum direkt beeinflussen können, aber uns trotzdem bewusst machen sollten, um nachhaltig die richtigen Entscheidungen zu treffen. Das sind zum einen die Euro- und Schuldenkrise mit ihren Auswirkungen auf Bund, Länder und Gemeinden und zum anderen die demografische Entwicklung in Oberösterreich. Zehn Jahre nach der Einführung in zwölf europäischen Ländern steht der Euro in seiner schwersten Krise. Die finanziellen Schwierigkeiten machen die strukturellen Probleme der gemeinsamen Währungspolitik offensichtlich. US-Ökonom Nobelpreisträger Eric Maskin bekräftigt ein Umdenken: „Wirtschaftlich unterschiedliche Länder benötigen eine unterschiedliche Währungspolitik.“ Die Auswirkungen dieser Problematik sind überall zu spüren und berühren jeden von uns. In Anbetracht der finanziellen Situation unserer Heimatgemeinde ist für uns klar, dass wir in Zukunft noch zweckmäßiger und überlegter mit den zur Verfügung stehenden Mitteln umgehen müssen.

Krisen bringen Neuerungen

Die zweite zentrale Herausforderung ist der demografische Wandel der Gesellschaft. Wichtigster Trend für Thalheim ist dabei, dass Randlagen schrumpfen und Ballungsräume wachsen werden. Der OÖ Zentralraum wird bis 2030 um rund 25% wachsen. Wenn wir auch in Zukunft DIE bevorzugte Wohngemeinde am Rande von Wels sein wollen, müssen wir auf vernünftige, leistbare und durchmischte Miet- und Eigentumsverhältnisse achten. Stellen wir uns gemeinsam den Herausforderungen! Für unser Thalheim! Im Namen der gesamten FPÖ Thalheim wünsche ich Ihnen und Ihren Lieben besinnliche Feiertage, ein schönes Weihnachtsfest und alles Gute für 2012!

Ihr Florian Neißl
Fraktionsobmann der FPÖ Thalheim

Die Grünen Thalheim • Fraktionsobfrau GR^in^ Mag.^a^ Claudia Weitzenböck

GR^in^ Mag.^a^ Claudia Weitzenböck

Liebe Thalheimerinnen
und Thalheimer!

Wir erleben eine ungewöhnliche Vorweihnachtszeit. Nicht nur das Klima scheint im Umbruch, auch die Wirtschafts-, Gesellschafts- und Sozialpolitik sind in Bewegung. Die Finanzmärkte diktieren immer mehr die Politik und lassen die verantwortlichen PolitikerInnen zum Teil bedenkliche Weichen für unsere Zukunft stellen. Budgetkonsolidierung ist in aller Munde, Abstriche sollen gemacht werden. Ratingagenturen bestimmen das Schicksal eines Staates und auch seiner BürgerInnen mit.
Wir müssen uns daher ein paar Fragen stellen:

Haben wir in der Vergangenheit verantwortungsvoll genug gehandelt? Wenn nein, können wir aus unseren Fehlern lernen?
Gehen wir zu sorglos mit der Verantwortung um, die wir gegenüber unseren Kindern und Kindeskindern haben? Sind wir nur auf unseren eigenen Vorteil und auf unsere Bequemlichkeit bedacht? Sind wir noch in der Lage, an unsere Nachbarn zu denken, Mitgefühl zu empfinden, soziale Gerechtigkeit zu fordern und Umweltbedingungen zu erarbeiten, die den nachfolgenden Generationen ein sorgenfreies Weiterleben sichern?
Wer von uns hat etwa im November während der hohen Feinstaubbelastung das Auto stehen gelassen oder weniger geheizt? Wer von uns nimmt sich gerade während der hektischen und von Einkäufen geprägten Adventzeit für den Freund, die Nachbarin, den hilfsbedürftigen Fremden Zeit?

Die aktuelle politische, wirtschaftliche und gesellschaftliche Situation verlangt uns einiges ab – aber sie birgt auch Chancen für Weiterentwicklung. Seien wir kritisch, stellen wir uns der Verantwortung, setzen wir uns in Bewegung und bringen wir unsere Meinung auch zum Ausdruck!

Nehmen wir unsere Verantwortung wahr und handeln zukunftsorientiert!

In diesem Sinne wünsche ich Ihnen eine schöne und besinnliche Weihnachtszeit, alles Gute für das kommende Jahr und auch viel Erfolg!

Mag.^a^ Claudia Weitzenböck
Fraktionsobfrau DIE GRÜNEN THALHEIM

BZÖ Thalheim • Fraktionsobmann GR Mag. Kurt Pichler

GR Mag. Kurt Pichler

Liebe Thalheimer/innen,

ein bewegtes Jahr geht in die Zielgerade. Zeit für Rückblick und Besinnung auf das Geschaffte. Zufrieden mit dem, was war? Aus unserer Sicht im Großen und Ganzen ein Ja: Thalheim hat das Budgetjahr wie geplant zu Ende gebracht und auch für das kommende Jahr können Sie davon ausgehen, dass wir keine roten Zahlen schreiben werden. Die Gemeinde behält ihre autonome Handlungsfähigkeit und muss nicht schon bei kleinen Investitionen Bittsteller beim Land werden. Die in aller Munde befindliche Schuldenbremse hat also lokal schon gegriffen und Einsparungspotentiale sind aktiv gesucht und gehoben worden z. B. in Zusammenarbeit mit den umliegenden Gemeinden, Stichworte: Winterdienst, Bauhof und gemeinsame Verwaltung. Natürlich könnte manches noch mehr sein und noch schneller gehen, aber gerade gemeindeübergreifende Kooperationen müssen gut vorbereitet werden. Schließlich heißt Zusammenlegen immer, dass ein Teil auf etwas verzichten muss. Gerade große Lösungen brauchen anfangs kleine Schritte. Und das alles unter dem Diktat des allseits knappen Geldes. Daher muss jeder Forderung sofort die legitime Frage folgen: Womit und woher? Natürlich gibt es Bereiche, welche bei Einsparungen immer problematisch sind. Schule, Kindergarten/Hort, Jugend- und Vereinsarbeit, Senioren- und Pflegebetreuung, Wohnen aber auch natürlich so „harte“ Bereiche wie Straße, Verkehr und Wirtschaft. Es gibt überall gute Gründe zu sagen: Sparen ja, aber bitte nicht hier! Prioritäten setzen heißt miteinander für Thalheim und nicht getrieben von Ideologien. Nutzen Sie die stille Zeit, gehen Sie mit offenen Augen durch unsere aktive Gemeinde und widmen Sie Ihre Aufmerksamkeit den Errungenschaften des heurigen Jahres: Bodenlehrpfad, Gehweg Würzburger-Schauersberg, neue Wohnanlagen am Forstberg und in Schauersberg, beginnende Umbauten an der künftigen Kunsthalle, Outdoor-Kletteranlage, Traunufer, Umgestaltung Volksschule, Altersgerechtes Wohnen am Gemeindeplatz, neue Straßennamen, Neubau des ASZ und der FF am Thalbach, Betriebsbaugebiet, Erweiterung Eurospar, neuer Gehsteig an der Engstelle in der Aigenstraße, usw. Fehlt Ihnen etwas? Dann sagen Sie es uns bitte: unter bzoe-thalheim@gmx.at , über Facebook unter „BZÖ Thalheim“ oder persönlich in meiner monatlichen Sprechstunde. Das BZÖ Thalheim kümmert sich darum - gemäß unserem Motto: Nicht der Wind, sondern die Segel bestimmen den Kurs.

Lassen Sie los und atmen Sie durch, gerade in der besinnlichen Adventzeit. Frohe Weihnachten, einen entspannten Jahreswechsel und ein gesundes und erfolgreiches Jahr 2012 wünscht Ihnen

Ihr
Kurt Pichler
und das BZÖ-Team Thalheim

SPRECHTAGE & TERMINE

Bürgermeister und Vizebürgermeister/in • Voranmeldung erbeten: 07242 / 47 074 - 14

Bürgermeister
Andreas STOCKINGER
Dienstag Vormittag
von 9 bis 12 Uhr
und nach Vereinbarung

Kontakt:
Tel.: 0664 / 85 19 385
E-Mail: andreas.stockinger@thalheim.at

1. Vizebürgermeister
Ing. Klaus MITTERHAUSER
Obmann des Ausschusses für Kultur-, Gesundheits- und Sportangelegenheiten
Jeden 1. Mittwoch im Monat
von 18 bis 19 Uhr
und nach Vereinbarung
Kontakt:
Tel.: 0664 / 82 98 065
E-Mail: klaus.mitterhauser@ooe.gv.at

TERMINE GEMEINDERAT 2012:
DO • 29. März, 19 Uhr
DO • 28. Juni, 19 Uhr
DO • 27. September,19 Uhr
DO • 13. Dezember, 19 Uhr

ANMELDEFRISTEN BÜRGERFRAGESTUNDE:
DO • 22. März 2012
DO • 21. Juni 2012
DO • 20. September 2012
DO • 6. Dezember 2012

Allfällige Änderungen können nicht ausgeschlossen werden! Alle Sitzungen finden im Raiffeisensaal der Marktgemeinde Thalheim (KOMM.) statt. Mehr Informationen zum Gemeinderat sowie zu den Anmeldeformularen (Online und Download) zur Bürgerfragestunde finden Sie unter www.thalheim.at > Gemeinde/ Politik

2. Vizebürgermeisterin
Elke BERNER
Obfrau des Ausschusses für Wohn-, Sozial-, Senioren- und Integrationsangelegenheiten
Jeden 1. Montag im Monat
von 16.30 bis 18.30 Uhr
und nach Vereinbarung
Kontakt:
Tel.: 0650 / 52 34 319 (ab 13 Uhr)
E-Mail: elke.berner2@liwest.at

GR Mag. Kurt PICHLER
Fraktionsvorsitzender
BZÖ-Thalheim

Jeden 1. Donnerstag im Monat
ab 19 Uhr

Kontakt:
Tel.: 0664 / 42 32 333
E-Mail: bzoe-thalheim@gmx.at

ANDREAS GATTERBAUER
(ÖVP) Obmann des Ausschusses für Freizeit- und Jugendangelegenheiten

Liebe Thalheimer Kinder
und Jugendliche!
Sehr geehrte Thalheimerinnen
und Thalheimer!

Meilenstein für die Thalheimer Jugendarbeit

Das Jahr 2011 neigt sich dem Ende zu und eines kann jetzt schon gesagt werden: Für die Thalheimer Jugendarbeit war es ganz sicher ein gutes und wichtiges! Mit „Wir! JUNGES THALHEIM“ haben wir die Gemeindejugendarbeit auf völlig neue Beine gestellt. Anfang Juni flatterte bei allen Thalheimer Kindern und Jugendlichen zwischen 6 und 24 Jahren ein Brief mit der neuen Wir!-Karte ins Haus. Seitdem könnt ihr damit eine Vielfalt toller Ermäßigungen und Leistungen beziehen, welche wir für euch mit unseren Partnern bereitstellen. Die Idee von „Wir! Junges Thalheim“ geht aber noch viel weiter. Durch die enge Zusammenarbeit mit den Thalheimer Vereinen und auch mit einzelnen Unternehmen können wir euch einen Gesamtüberblick liefern, was sich alles für euch in Thalheim und Umgebung tut. Darüber hinaus ist es uns jetzt möglich, zielgerichtet Aktionen zu setzen, wo es vielleicht noch an Angeboten fehlt. Und wir schaffen Möglichkeiten, dass ihr euch direkt in das Geschehen einbringen könnt.

Im kommenden Jahr 2012 wollen wir dabei noch weiter in die Tiefe gehen und uns stärker den Punkten widmen, die bisher noch nicht im Mittelpunkt standen und wo es auch echte Herausforderungen gibt. Ich denke hier beispielsweise an die Themen „Nutzung des Traunufers“ oder „Braucht Thalheim ein eigenes Jugendzentrum?“… . Da müssen wir sicher ohne Tabus alles diskutieren und dann die richtigen Schritte setzen, um auch für die Zukunft gut gerüstet zu sein. Ich höre immer wieder in verschiedenen Diskussionen, dass „die meisten Jugendlichen eh super sind, ABER die, welche ausschreiten und sich nicht benehmen können, die brauchen wir hier nicht!“.

Ich bin überzeugt, dass uns solche Abgrenzungen nicht weiter bringen. Jedes Kind ist gleichermaßen wertvoll und jede/r Jugendliche ist es wert, dass wir uns mit ihm/ihr auseinandersetzen. In Thalheim wird wirklich ausgezeichnete Kinder- und Jugendarbeit geleistet, vom Kindergarten über die Volksschule, in allen Vereinen, der Pfarre und den unterschiedlichsten Einrichtungen. Auf jene zuzugehen, welche damit trotzdem noch nicht angesprochen werden können, ist auch Aufgabe der Gemeindejugendarbeit.

Dass wir den richtigen Weg eingeschlagen haben, wird durch viele Punkte ersichtlich. Rund 350 abgeholte Karten im ersten halben Jahr beispielsweise sprechen für sich. Nicht zuletzt möchte ich aber erwähnen, dass es von offizieller Seite des Landes Oberösterreich große Anerkennung und sogar die Einladung gibt, unser neues Konzept beim kommenden Landesjugendkongress über 400 Bürgermeistern, Jugendreferenten und Jugendarbeitern vorzustellen. Zusätzlich hat uns Frau Landesrätin Mag^{a}. Doris Hummer eine Sonderförderung von € 1.000 zugesagt, in Zeiten von großen Einsparungen sicher keine Selbstverständlichkeit. Ich möchte mich dafür herzlich bedanken.

Bedanken möchte ich mich aber selbstverständlich auch bei allen Gemeindevertretern und den Mitgliedern des Ausschusses Jugend und Freizeit, dass der neue Weg bisher von allen mitgegangen wurde und sich jeder in seiner Weise eingebracht hat. Das Gemeinsame soll auch in Zukunft im Vordergrund stehen, den notwendigen politischen Diskurs erlebe ich bisher als sehr konstruktiv.

Von euch Kindern und Jugendlichen erhoffe ich mir, dass ihr euch selber stark einbringt, damit sich Thalheim auch in eurem Sinne entwickelt. Die notwendigen Möglichkeiten wollen wir dafür schaffen!

In der nationalen und internationalen Diskussion steht, in wirtschaftlich turbulenten Zeiten, sehr stark das Misstrauen und der Kampf um die eigenen Interessen im Mittelpunkt. Dabei wird viel zu oft vergessen, dass uns immer nur das Gemeinsame wirklich nach Vorne gebracht hat. Für das neue Jahr wünsche ich uns daher wieder mehr Solidarität und das Bewusstsein, dass viele von uns, bei all den Herausforderungen, auch immer noch einiges zu geben haben.

Ich wünsche allen ein friedliches Weihnachtsfest!

Andreas Gatterbauer
Jugendreferent

VERBOTEN: VERBRENNEN VON ABFALL & KUNSTSTOFFEN etc.

Aus gegebenem Anlass wird darauf hingewiesen, dass laut § 4, Abs. 2, OÖ Luftreinhalte- und Energietechnikgesetz 2002 für Feuerungsanlagen, sonstige Gasanlagen und Gasgeräte nur nachstehende Brennstoffe verwendet werden dürfen:

- feste Brennstoffe (Holz, Hackschnitzel, Kohle, Koks)
- flüssige Brennstoffe (Öl, Flüssiggas)
- gasförmige Brennstoffe (Erdgas)
- Papier und Kartonagen (nur soweit zum Anfeuern notwenig)

Das Verbrennen von Abfall, Kunststoffen, Prospekten, Spanplatten, lackiertem Holz und Ähnliches ist zu unterlassen!

ERICH HÖRTENHUEMER
(ÖVP) Obmann des Ausschusses für Bau-, Straßenbau-, Energie- und Wirtschaftsangelegenheiten

Liebe Thalheimerinnen und Thalheimer!

Am Ende des Jahres ist es an der Zeit, Bilanz über das abgelaufene Jahr zu ziehen: Was wurde erreicht, was ist geschehen und welche Vorsätze haben wir halten können? Das sind Fragen, die wir uns zu dieser Zeit stellen. Als Ausschussobmann ist es mir wichtig, auf die vielen positiven Dinge zurück zu schauen.

Auch wenn Vieles aufgrund der Budgetsituation nicht so rasch umgesetzt werden konnte, sind es viele kleine Dinge, die wir positiv erledigen konnten.

Der gelungene Fußgängerweg entlang der Aigenstraße sowie der sog. "Hundsluckenweg" von Schauersberg nach Thalheim konnten durch den Um- und Ausbau Rollstuhl- und Kinderwagengerecht hergestellt werden.
Nun ist es wichtig, im Bereich Kollerberg eine rasche Lösung zu erarbeiten, um auch dort eine barrierefreie Nutzung von den Siedlungsgebieten am Reinberg bis zum Ortskern zu gewährleisten. Mit einfachen Mitteln konnten wir Lösungen erreichen, die ein barrierefreies und sicheres Benützen der Gehwege ermöglichen.
In Ottstorf konnte das Straßenstück zwischen dem Haidinger Wegkreuz und der Achleitner Straße erneuert werden. Auch in den neuen Siedlungsgebieten Am Hummelhof konnten einige Straßenstücke vorzeitig fertig gestellt werden.

Mir ist es wichtig, dass gerade in punkto Problemgebiete ein schneller Konsens mit allen Parteien gefunden werden kann, um rasche Lösungen zu erreichen.
Die Straßenbezeichnungen in Schauersberg konnten ebenfalls abgeschlossen werden.
Zügig schreiten auch die Bauprojekte voran. Das Feuerwehrhaus Am Thalbach, sowie das ASZ Thalheim Am Thalbach stehen kurz vor der Fertigstellung. Wenn man vom Industriegebiet Am Thalbach den Blick in Richtung neues Feuerwehrhaus schwenken lässt, sieht man hier, dass durch die gelungene Bauweise ein sehr schöner Charakter im Gelände entstanden ist. Die neue Verbindungsstraße entlang des Feuerwehrdepots über den Thalbach bietet weiters eine verbesserte Verbindung zum Gewerbehof Thalheim.
Es war und ist mir ein ganz besonderes Anliegen, dass gerade in engen Budgetsituationen bei Bauvorhaben geplante Kosten eingehalten werden.

Am Energiesektor haben wir Informationen gesammelt, um jetzt in Vorbereitung für 2012 ein gemeinsames Photovoltaik Projekt zu starten. Leider sind wir von Förderungen abhängig und haben diesbezüglich schon einige Rückschläge hinnehmen müssen.

Auch wenn die Politik in Bundes- und Landesebene in letzter Zeit nicht viel Erfreuliches liefert, ist es umso schöner, zu sehen, dass in der Thalheimer Gemeindepolitik Einigkeit und Gemeinsamkeit im Vordergrund stehen. Ich wünsche mir, dass diese Einigkeit erhalten bleibt.

Abschließend wünsche ich allen GemeindebürgerInnen ein schönes und besinnliches Weihnachtsfest und viel Gutes im neuen Jahr.

Mit freundlichen Grüßen!
Ihr Erich Hörtenhuemer

Musikalisches Quartett rund um Wolfgang Reifeneder erfolgreich unterwegs

Ensemble "Uppercussion" sucht den Schlagzeugstar

Die Landesmusikschule Thalheim hat seit ihrer Gründung im Jahr 1989 bereits viele Talente hervor gebracht. Das wohl bekannteste Quartett ist regelmäßig in großen Konzertsälen zu sehen und zu hören.

Knapp 15 Jahre ist es her, dass Wolfgang Reifeneder, Direktor der Landesmusikschule Thalheim, junge musikalische Talente unter die Lupe nahm, um ihr Rhythmustalent zu fördern. Mit Erfolg, wie sich zeigte, gewannen eben jene Talente schon ein Jahr später ihren ersten Wettbewerb.

Erfolgreiche Auftritte
Heute spielt das Quartett "Uppercussion", bestehend aus Christoph Gatterbauer, Katrin Reifeneder, Markus Riederbusch und Wolfgang Reifeneder selbst immer wieder in großen Konzertsälen. Erst kürzlich gab es für das Vierer-Gespann Anlass zur Freude, waren doch gleich zwei ihrer Konzerte der "Crazy Percussion" Show im Linzer Brucknerhaus mit rund 1.400 Besuchern ausverkauft. "Nächstes Jahr geht es nach Salzburg, 2013 geben wir vier Konzerte im Wiener Musikverein", freut sich Reifeneder.

Sorgen auf der Bühne für beste Stimmung: Christoph Gatterbauer, Wolfgang Reifeneder, Katrin Reifeneder und Markus Riederbusch (v. r.).

Unvergesslicher Ohrenschmaus
Während ihrer Konzerte verwandelt sich die Gruppe "Uppercussion" in eine bulgarische Volksmusikgruppe, vier Haubenköche, Ballkünstler und vieles mehr. Mit Percussioninstrumenten, ihrem Körper, Kochlöffeln, Schnapskarten oder Skistöcken erzeugen sie beeindruckende Musikstücke. Dann sind auch die Zuschauer gefragt, entscheiden diese doch per "Applausophon" darüber, wer "der originellste Schlagzeuger der Welt" wird.

Neue Straßennamen für Schauersberg ab 1. Dezember

Nach umfangreichen Vorarbeiten hat der Gemeinderat der Marktgemeinde Thalheim bei Wels in seiner Sitzung am 30. Juni 2011 die Einführung neuer Straßenbezeichnungen für den Ortsteil Schauersberg beschlossen.

Die neuen Bezeichnungen traten mit 1. Dezember 2011 in Kraft. Nachstehend ein aktueller Übersichtsplan:

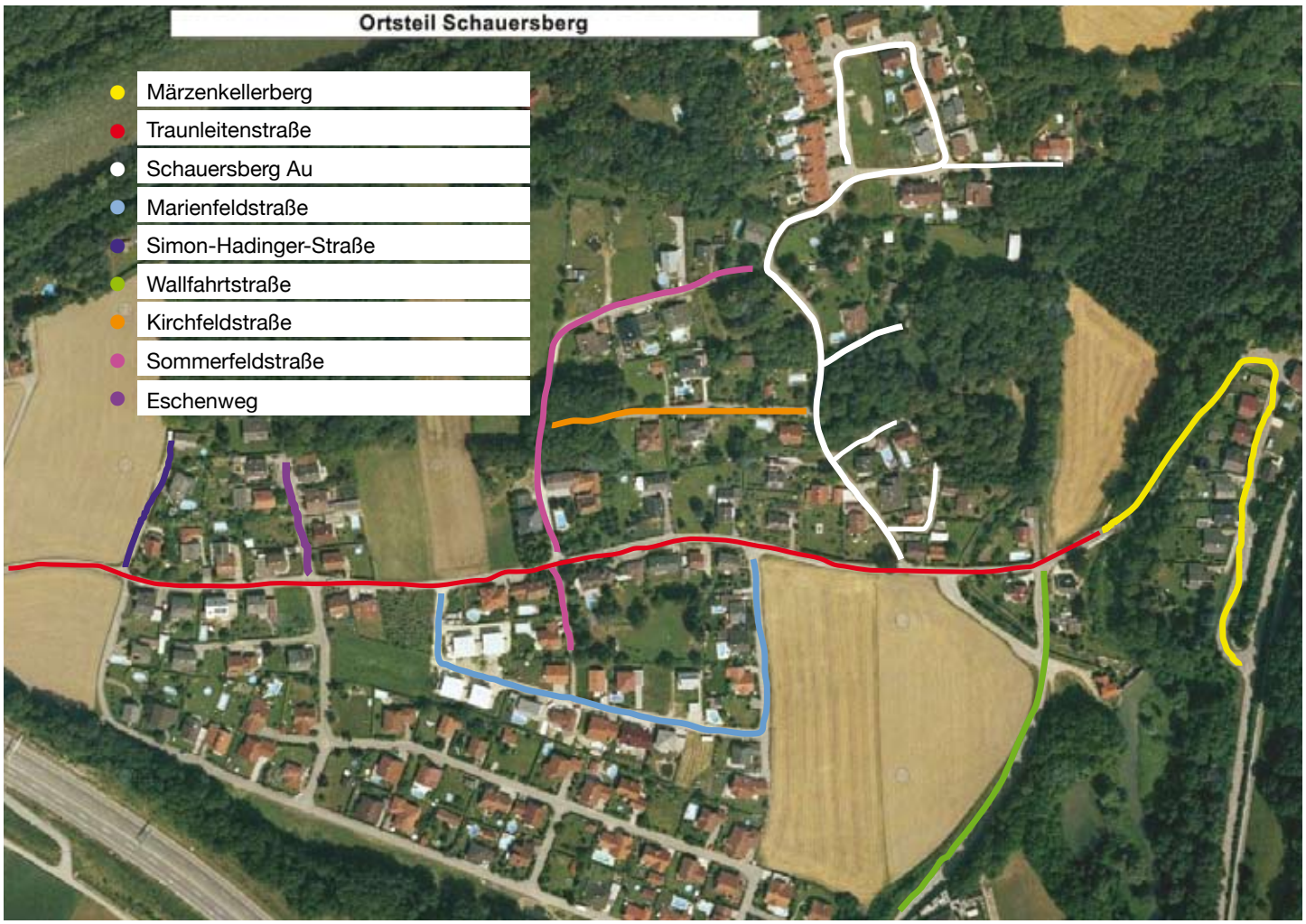

CHRISTBAUM SAMMELAKTION

Die Landjugend Thalheim kümmert sich auch heuer wieder um die umweltgerechte Entsorgung der Christbäume.

WANN: In der Woche von 9. - 14. Jänner 2012

WO: Altstoffsammelzentrum Thalheim; Weiherstraße-Parkplatz; Rodlbergerstraße/ Stumpfollstraße bei Trafo; Neue Welt, nach Haus Charwatweg 26; zwischen Spielplatz Danubia Siedlung; Schauersberg - Papiermühle; Ottstorf - Wiese gegenüber LAWOG, Wiese zwischen Volksschule und Traunufer Arkade

Tarifanpassung: Wasser und Kanalgebühren ab 1. Jänner 2012

Das Land OÖ verpflichtet die Gemeinden, kostendeckende Gebühren einzuheben und schreibt dabei landesweit entsprechende Mindestgebühren vor. **Der Gemeinderat der Marktgemeinde Thalheim war aufgrund der gesetzlichen Bestimmungen gezwungen, die Wasser- und Kanalbenützungsgebühren mit Wirkung 1. Jänner 2012 wie folgt anzuheben:**

- **Wasserbenützungsgebühr: 1,35 Euro zuzüglich 10 % MWSt. je m³ Wasser**
  (bisher 1,31 Euro zuzügl. 10 % MWSt. - seit 1. Jänner 2011)
- **Kanalbenützungsgebühr: 3,33 Euro zuzüglich 10 % MWSt. je m³ Wasser**
  (bisher 3,22 Euro zuzügl. 10 % MWSt. - seit 1. Jänner 2011)

UNSERE JUBILARE

Benno und Rosa ZIELINSKY
GOLDENE HOCHZEIT am 17. September 2011

Walter und Erna HUEMER
DIAMANTENE HOCHZEIT am 9. Oktober 2011

Johann und Paulina HEIDL
Eiserne Hochzeit am 29. Oktober 2011

Helmut und Inge WERNER
Goldene Hochzeit am 25. November 2011

Margarita **KERSCHHUBER**
85 Jahre am 10.09.2011

Hermine **MOCNIK**
90 Jahre am 12.09.2011

Maria **MAIR**
93 Jahre am 14.09.2011

Franz **PRAST**
80 Jahre am 20.09.2011

Lucia **SCHOLZ**
85 Jahre am 23.09.2011

Hermann **WINKLER**
80 Jahre am 23.09.2011

Johann **KOGLER**
80 Jahre am 24.09.2011

Franz **THALLINGER**
90 Jahre am 26.09.2011

Maria **PLATZER**
85 Jahre am 02.10.2011

Maria **HUBMAYER**
91 Jahre am 07.10.2011

Alois **TRENZINGER**
90 Jahre am 09.10.2011

Hildegard **DISSERTORI**
85 Jahre am 13. 10.2011

Fridrica **HELM**
80 Jahre am 14.10.2011

Leopoldine **PÖSCHKO**
91 Jahre am 18.10.2011

Maria **FISCHEREDER**
85 Jahre am 23.10.2011

Johann **SPRINGSITS**
85 Jahre am 23.10.2011

Franziska **LEHNER**
96 Jahre am 24.10.2011

Stefanie **ROITHER**
85 Jahre am 24.10.2011

Emilie **THALHUBER**
80 Jahre am 28.10.2011

Josefa **GREUNZ**
92 Jahre am 01.11.2011

Josefine **ZIOMEK**
80 Jahre am 01.11.2011

Karoline **ZEHETNER**
91 Jahre am 03.11.2011

Walter **HUEMER**
85 Jahre am 09.11.2011

Maria **HOLME**
85 Jahre am 12.11.2011

Hubert **HANGHOFER**
80 Jahre am 12.11.2011

Rosa **HOLZINGER**
80 Jahre am 19.11.2011

Hermann **ZEILINGER**
91 Jahre am 20.11.2011

Stefanie **KATZENSTEINER**
91 Jahre am 04.12.2011

Johann **BAIRHUBER**
85 Jahre am 15.12.2011

Hermine **EISMAYR**
100 Jahre am 16.12.2011

Herzlichen Glückwunsch!

WIR WÜNSCHEN IHNEN AUCH WEITERHIN VIEL GESUNDHEIT!

Seltenes Jubiläum der "Gnadenhochzeit" wurde in Thalheim feierlich begangen

Thalheimer Ehepaar feierte 70. Hochzeitstag

In gesundheitlich guter Verfassung feierten Elisabeth und Georg Gauss am 7. Oktober 2011 ihr 70-jähriges Hochzeitsjubiläum in ihrem gemeinsamen Haus. Bürgermeister Andreas Stockinger gratulierte dem rüstigen Paar und überreichte ein Ehrengeschenk der Marktgemeinde Thalheim.

Georg und Elisabeth Gauss mit Bürgermeister Andreas Stockinger.

Im Jahr 1941, inmitten der Wirren des 2. Weltkrieges, schlossen die beiden Thalheimer ihre Ehe, die bis heute halten sollte.

Bürgermeister Andreas Stockinger hebt bei seinen Ehrungen die Bedeutung langjähriger Partnerschaften gerne hervor, zeigt doch die Statistik, dass die Bereitschaft zur Heirat seit Jahrzehnten ständig zurückgeht. Umso bemerkenswerter und auch vorbildhafter erscheint gerade diese Partnerschaft. Die Gemeindevertretung wünscht dem Thalheimer Jubelpaar noch viele gemeinsame und glückliche Jahre!

Restaurant "Delphi" verwöhnt seine Gäste bereits seit 15 Jahren

Griechische Gastfreundschaft ganz groß geschrieben

Nicht nur bei Thalheimerinnen und Thalheimern erfreut sich das griechische Restaurant Delphi höchster Beliebtheit. Der mediterrane Gourmettreffpunkt ist auch für viele nicht Ortansässige immer wieder ein guter Grund, nach Thalheim zu kommen. Jetzt feierten Geschäftsführer Dimitrios Aggou und seine Mitarbeiter den 15. Geburtstag des Delphi.

Dimitrios Aggou (l.) freut sich über Glückwünsche und einen süßen Gruß von Vertretern der Gemeinde Thalheim: Amtsleiter Leo Jachs, Bgm. Andreas Stockinger, Margit Reisinger und Johann Doppelbauer (v. r.).

Seit seiner Eröffnung im Dezember 1996 genießt das Restaurant Delphi einen ausgezeichneten Ruf bei Freunden feiner griechischer Gaumenfreuden. Nach einer großzügigen Renovierung im Jahr 2001 zeigt sich das Delphi von seiner noch schöneren Seite und verspricht Gästen ein unvergessliches kulinarisches Erlebnis.

Ein herzliches Willkommen

"Ein Lächeln kostet nichts, aber es bringt sehr viel", bringt Geschäftsführer Dimitrios, der seine Gäste stets sehr herzlich begrüßt, seine Philosophie auf den Punkt. Groß geschrieben wird neben griechischer Gastfreundschaft auch die hohe Qualität der Speisen, die zu einem guten Preis-Leistungsverhältnis angeboten werden. Die große Auswahl an Gerichten, die von Auberginensalat, gegrillten Austernpilzen und Scampi im Käsemantel über Suflaki und Gyros bis hin zu Desserts wie gebratene Feigen reichen, bietet für jeden Geschmack das Richtige und lässt keine Wünsche offen.

"Wir verwöhnen unsere Gäste an sieben Tagen die Woche", kommt es von Dimitrios Aggou, von Stammgästen liebevoll "Dimi" genannt, der auch privat in Thalheim sein Zuhause gefunden hat. Vor 15 Jahren mit acht Mitarbeitern angefangen, beschäftigt der sympathische Grieche heute bereits 18 Mitarbeiter, die alle griechischer Abstammung sind.

"Das Delphi ist ein wunderbares Beispiel für eine Erfolgsgeschichte in Thalheim", sind sich Amtsleiter Leo Jachs und Bgm. Andreas Stockinger einig. Zum 15-jährigen Jubiläum stellten sich Bürgermeister und Amtsleiter mit Vertretern der Gemeinde mit herzlichen Glückwünschen ein.

wir! JUNGES THALHEIM

Die Thalheimer Kinder- und Jugendcard

Rückblick >> WIR! Spieletag am 19. November 2011

Für die Kinder ab 6 Jahre gab es am Samstag, 19. November, wieder den Spieletag. Im neu gestalteten Foyer der Volksschule Thalheim bot sich der optimale Platz für diesen bunten Nachmittag und so konnten die 32 Spielfreudigen neue Brettspiele kennenlernen und ihr Balltalent beim Wuzzel-Turnier beweisen. Besonders freuten wir uns über den 2. Platz einer Mädchenmannschaft, die den Burschen ordentlich einheizten. Die Jungs wurden von den beiden jungen Spielerinnen mit viel Einsatz und technischen Tricks überrascht! Im Finale setzten sich aber dann doch die Favoriten und Titelverteidiger, die Brüder Grabner durch.

Viel Action beim Wuzzelturnier

Alle Spielmöglichkeiten wurden genutzt!

Tolle Preise für die siegreichen Mannschaften

Das Ergebnis der ersten drei Mannschaften:
Platz 1: Maxi Grabner / Felix Grabner (Vorjahressieger und erfolgreiche Titelverteidiger)
Platz 2: Marlene Auböck / Hanna Schwarz
Platz 3: Kaan Tarakci / Erken Berkan

WIR! GRATULIEREN!

Neue WIR! - Karte ab Jänner 2012

Viele von euch nutzen bereits die Vorteile der WIR! Thalheimer Kinder- und Jugendkarte. In den nächsten Tagen erhaltet ihr die neue Karte für 2012. Informiert euch über die aktuellen Ermäßigungen >> Facebook www.wir-jungesthalheim.at bzw. unter www.thalheim.at >> auch im Jahr 2012 planen wir wieder einige Aktionen >> bleibt informiert!

Neuer WIR!-Partnerbetrieb ab 1. Dezember 2011: HAAR KULTUR Gabriele Hofmayr

Der Friseurbetrieb in der Thalheimer Traunuferarkade 1 bietet für WIR!-KartenbesitzerInnen folgende Ermäßigungen:
>> "Kids-Club" von 6 bis 11 -> 5 % Ermäßigung auf alle Dienstleistungen im Rahmen des Angebotes
>> "Jugendservice" von 12 bis 24 Jahre -> 5 % Ermäßigung auf alle Dienstleistungen im Rahmen des Angebotes
(Ermäßigung nur auf Dienstleistungen - Verkauf von Pflegeprodukten ausgenommen!) Mehr Info findet ihr auf Seite 23.

WIR! danken unseren Sponsoren!

CLUB Da ist was los.
Fahrschule Oliver
ECM-Bergauer GmbH
HAAR KULTUR HK GABRIELE HOFMAYR
KLIPP Haargenau mein Stil.
max.center best shops inside.
NORIKUM www.norikum.at
Q2 qzwei.com

Modernes ASZ startet mit Jänner 2012 den Betrieb

Altstoffsammelzentrum Thalheim feierte Dachgleiche

Nach nur drei Monaten Bauzeit gab es auf der Baustelle des in Thalheim neu entstehenden ASZ Grund zur Freude: Die Dachgleiche konnte feierlich begangen werden.

„Das Altstoffsammelzentrum wird noch mit Ende des Jahres fertig gestellt, um mit Anfang 2012 in Betrieb zu gehen“, freut sich Ulrike Hofmayr vom BAV Wels-Land.

Das neue Gebäude in Thalheim punktet mit einer Vielzahl an Vorteilen: Eine moderne Sägezahnrampe bietet ein Höchstmaß an Bequemlichkeit bei der Entsorgung von Sperrabfall, Altholz und Alteisen. Die gesamte Anlage wird im Einbahn-System geführt, sodass sich Anlieferer nicht mehr gegenseitig blockieren können. „Das wesentlich größere Platzangebot, die bessere Übersichtlichkeit und unsere erweiterten Öffnungszeiten machen das neue ASZ besonders attraktiv“, weiß auch Bgm. Manfred Zauner, Obmann des BAV Wels-Land. Das Einzugsgebiet umfasst die umliegenden Gemeinden, steht aber selbstverständlich allen Einwohnern des Bezirkes zur Verfügung.

Erweiterte Öffnungszeiten:
Mo 14 bis 19 Uhr
Mi und Fr 13 bis 18 Uhr
Sa 8 bis 12 Uhr

Feierten die Dachgleiche des neuen ASZ in Thalheim: Daniel Andorfer (Fa. Strabag), Ernst Neudecker (ehem. Grundstücksbesitzer), Gerhard Großpötzl (Fa. Strabag), Andreas Armbruckner (Planer und Bauaufsicht), Christoph Riener (OÖ LAVU AG), Ulrike Hofmayr (BAV), Norbert Atzlesberger (Fa. Strabag), Hr. Kapeller (Fa. Strabag), Manfred Zauner (Bgm. Schleissheim und Obmann BAV Wels-Land) und Bgm. Andreas Stockinger. (v. l.).

Bitte beachten!

Die bestehende Altstoffsammelinsel in der Poeschlstraße 3 ist am Freitag, den 30. Dezember 2011, zum letzten Mal geöffnet.

Besuch im Bezirksalten- und Pflegeheim

Am 15. November besuchten die Kinder des Caritas-Kindergartens Thalheim die Bewohnerinnen und Bewohner des Bezirksalten- und Pflegeheimes in Thalheim b. Wels. Die bunten und selbst gebastelten Laternen, die Lieder, Gedichte und das Spiel vom Hl. Martin bereiteten allen sehr große Freude. „Das erinnert mich an die Zeit, als meine Enkelkinder noch klein waren“, sagte eine betagte Seniorin sehr gerührt zu ihrer Tischnachbarin. Dem Brauch entsprechend wurden Martinskipferl geteilt und von den Kindern an die Bewohnerinnen und Bewohner verschenkt.
Mit großem Applaus und einem abschließend Rundgang durch die Pflegebereiche verabschiedete sich die fröhliche Kinderschar. Herzlichen Dank für den Besuch.

Alt und Jung verstanden sich blendend beim Heiligen-Martin-Fest.

Auszeichnung für Musiktalent

Am Dienstag, den 18.Oktober 2011, hat der Schlagwerkschüler Florian Winetzhammer (Klasse Mag. Wolfgang Reifeneder, Foto 3. v. l.) vor einer ausgewählten Jury unter Vorsitz des Direktors des OÖ. Landesmusikschulwerkes Karl Geroldinger in Wels seine Abschlussprüfung (Audit of Art) im Fach Schlaginstrumente mit Erfolg absolviert.

Zusätzlich hat er sich damit auch das goldene Leistungsabzeichen des Österreichischen Blasmusikverbandes erspielt. Die Landesmusikschule Thalheim gratuliert sehr herzlich.

Kons. Mag. Josef Lemmerer, LH Dr. Josef Pühringer, Florian Winetzhammer, Kons. Dir. Karl Geroldinger, Kons. Norbert Hebertinger (v. l.) bei der Urkundenüberreichung in Bad Schallerbach.

Zwei Thalheimer erhalten höchste Auszeichnung des Landes Oberösterreich

Verdienstzeichen für Gusenbauer und Heidenberger

Gleich zwei Thalheimer wurden jüngst mit Verdienstzeichen des Landes OÖ ausgezeichnet: Hans Gusenbauer und Bruno Heidenberger.

LH Dr. Josef Pühringer überreicht Hans Gusenbauer (r.) das Silberne Verdienstzeichen.

Amtsdirektor Hans Gusenbauer, Vorsitzender des Dienststellenausschusses beim Landesgericht Wels sowie Vorsitzender-Stv. des Fachausschusses beim Oberlandesgericht und der Oberstaatsanwaltschaft Linz, fungiert seit 1988 als Vorsitzender des Dienststellenausschusses und ist seit 1991 durch seine soziale Kompetenz und sein professionelles Wirken auch stellv. Vorsitzender des Fachausschusses beim Oberlandesgericht und der Oberstaatsanwaltschaft Linz. Darüber hinaus ist der Geehrte unter anderem seit 1988 als Vorsitzender des gewerkschaftlichen Betriebsausschusses für den Sprengel des Landesgerichtes Wels, als stellv. Landesvorsitzender der Justizgewerkschaft OÖ und als Mitglied des erweiterten Landesvorstandes der GÖD OÖ engagiert tätig.

Durch den vorbildhaften Einsatz, aber auch durch seine hervorragenden Leistungen im Rahmen der Standes- und Personalvertretung hat sich Amtsdirektor Hans Gusenbauer wertvolle Verdienste erworben.

Sozialer Fokus

Über das goldene Verdienstzeichen des Landes OÖ freut sich der Thalheimer Bruno Heidenberger, Lehrer an der Polytechnischen Schule Wels und Vorsitzender des Dienststellenausschusses Wels-Stadt sowie ehem. GBA-Vorsitzender Wels-Stadt. Bruno Heidenberger unterrichtet seit 34 Jahren an der PTS Wels und ist seit zwölf Jahren Dienststellenausschuss-Vorsitzender von Wels-Stadt und für 570 Kolleginnen und Kollegen zuständig. Seit Jahrzehnten stehen bei ihm Kinder und Erwachsene im Mittelpunkt seines Wirkens, mit einer ganz besonderen menschlichen und sozialen Ausprägung. Als aktiver Basketballer, Landesmeister, Bundesliga-Spieler und Sektionsleiter der Union Wels hat er sich schon in jungen Jahren für Sport und Gemeinschaft engagiert und war darüber hinaus auch jahrelang GBA-Vorsitzender von Wels-Stadt. Heidenberger hat sich mit seinem Einsatz für Schülerinnen und Schüler sowie für die Kollegenschaft Wels-Stadt große Verdienste erworben.

Bruno Heidenberger (r.) freut sich über das Goldene Verdienstzeichen des Landes OÖ.

Webportal www.kultur-netz.at wurde der Öffentlichkeit präsentiert

Neue Plattform für Kulturszene in Wels Land

„KULTUR ist der KITT der GESELLSCHAFT“: Am 23. November präsentierte der Verein Kulturnetz Wels-Land nach einjähriger Entwicklungszeit im MIVA Haus Stadl-Paura das neue Webportal www.kultur-netz.at der Öffentlichkeit.

Vorstand Kulturnetz Wels Land: Arnold Ehrengruber, Eva Aichinger, Herbert Schmid, Christine Hirschberg, Albin Zaininger, Hubert Ecklbauer, Johann Wadauer (v. l.).

Die neue Plattform ist ein Leader-Projekt, vorfinanziert von der Leaderregion Wels Land – LEWEL. Eine Vernetzung der Region, Stärkung der Identität sowie eine gemeinsame Präsentation unserer Kulturregion im oberösterreichischen Zentralraum sind die Ziele des Vereins Kulturnetz Wels-Land. Realisiert wurde die neue Plattform unter der Leitung von Hubert Ecklbauer, M.A.

Das Webportal ist auf 4 Säulen aufgebaut: Die Kulturgüter aller Gemeinden des Bezirkes Wels Land und Stadt, die mit kurzer Beschreibung Fotos und Geocodierung angeführt sind. Vor allem aber sind Kulturvereine und Kulturschaffende aufgerufen, sich im Portal zu vernetzen. In den Kategorien Architektur, Bildende Kunst, Darstellende Kunst, Fotografie & Film, Literatur und Musik lädt das Kulturnetz Wels-Land besonders künstlerisch tätige Menschen ein, das Portal als gemeinsame überregionale Plattform zu nutzen und sich mit Steckbrief und Bildern zu präsentieren. Zielgruppe sind professionelle Künstler, aber auch autodidaktisch tätige Personen, die im Bezirk Wels Land / Stadt ihren Wohnsitz oder ihre Arbeitsstätte haben.

Ergänzend ist ein überregionaler Veranstaltungskalender etabliert, der interessierten BesucherInnen einen Überblick über die vielfältigen kulturellen Aktivitäten im Bezirk gibt. Der Verein Kulturnetz Wels-Land lädt herzlich dazu ein, die Initiative zu unterstützen.

Das war das Fest der Senioren am 11. November 2011

Einmal mehr ging in Thalheim das beliebte Fest der Senioren über die Bühne: 370 Seniorinnen und Senioren fanden sich am 11. November 2011 im Turnsaal der Volksschule Thalheim ein, um einen schönen und geselligen Tag miteinander zu verbringen. Wir hoffen, dass Sie diesen bunten Nachmittag noch lange in Erinnerung behalten. Nachstehend finden Sie eine kleine Zusammenstellung an Fotos. Vielleicht finden auch Sie sich auf einem der Bilder:

Wichtige Hinweise zum Winterdienst 2011/2012

Gehsteige von Schnee und Eis reinigen!

Jedes Jahr warten viele von uns schon gespannt auf die ersten Schneeflocken. Und dann, wenn unsere Marktgemeinde mit Schnee und Eis bedeckt ist, kommt es leider immer wieder zu großen Problemen.

Das Thalheimer Bauhof-Team im Einsatz für sichere Gemeindestraßen.

Unser Bauhof ist stets bemüht, so rasch wie möglich für freie und gestreute Straßen zu sorgen. Oftmals wird uns diese Arbeit aber durch behindernd abgestellte Fahrzeuge erschwert. Laut Straßenverkehrsordnung ist das Abstellen von Fahrzeugen auf öffentlichem Gut mit Gegenverkehr verboten, wenn nicht mindestens zwei Fahrstreifen frei bleiben. Bitte stellen Sie daher Ihre Kraftfahrzeuge nicht auf öffentlichen Straßen ab, sondern auf Ihrem Privatgrund. Sie erleichtern dadurch den Schneeräumfahrzeugen ganz erheblich die Arbeit!

Wir weisen dringend darauf hin, dass lt. Straßenverkehrsordnung LiegenschaftsbesitzerInnen innerhalb des Ortsgebietes dafür zu sorgen haben, dass die öffentlichen Gehsteige entlang ihrer Grundgrenze, **in der Zeit von 6 bis 22 Uhr,** von Schnee freigeräumt und gestreut sind! Wenn kein Gehsteig vorhanden ist, gilt dies für einen mindestens 1m breiten Streifen entlang der Liegenschaft.

Mit Ihrer Mitarbeit tragen Sie wesentlich dazu bei, dass wir auch in den Wintermonaten unsere Straßen und Gehsteige sicher benützen können.

Winterdienst-Telefonnummern:

Marktgemeinde Thalheim:
0664 / 42 49 922

Polizei Thalheim Bereitschaft:
05 / 91 33 41 87

Freiwillige Feuerwehr Thalheim ist für Ernstfall bestens gerüstet

Übungstag 2011 garantiert perfekte Hilfeleistung

Nachdem bereits in den vergangenen Jahren immer wieder Übungstage abgehalten wurden, fand Ende Oktober wieder eine Intensivausbildung für die Einsatzmannschaft der FF Thalheim statt. Von 13 bis 23 Uhr haben fast 30 Mann der Marktfeuerwehr in Gruppen, im Zugsverband sowie mit den Nachbarfeuerwehren verschiedene Einsatzszenarien beübt, um für den Einsatzfall bestmöglich gerüstet zu sein.

"Ziel dieses Ausbildungsmarathons ist es, Übungsszenarien zu schaffen, in denen das Wissen aus den allwöchentlichen Ausbildungen unter möglichst alltags- und einsatznahen Bedingungen gefestigt werden kann", weiß FF-Kommandant Ing. Josef Feichtinger. Neben Gruppenübungen, die jeweils nur von einem Teil der Mannschaft absolviert wurden, wurden auch Übungen der gesamten Einsatzmannschaft im Zugsverband durchgeführt. Dadurch ergeben sich Möglichkeiten, neben den schon erfahrenen Führungskräften auch die „Nachwuchskräfte“ gezielt an diese Aufgaben heranzuführen.

Leistung unter der Lupe

Ein Schwerpunkt war, dass unmittelbar nach allen Übungen mit Unterstützung der externen Übungsbeobachter eine gemeinsame Analyse des Ablaufes stattgefunden hat. Somit wurden der Wissenstransfer stets sichergestellt, das Geleistete aufgearbeitet und Lösungsansätze diskutiert und erörtert.

Regelmäßige Übungseinsätze versprechen Routine im Ernstfall.

Ihre Spende erhöht Ihre Sicherheit

Die Frauen und Männer der Feuerwehr Thalheim werden am Ende des Jahres wiederum mehr als 200 Mal für die Sicherheit in Thalheim im Einsatz gestanden sein – freiwillig und unentgeltlich! Das ist eine Leistung, auf die alle Thalheimer besonders stolz sein können. "Ich darf mich auch heuer im Namen unser aller Sicherheit mit der Bitte um Unterstützung an Sie wenden", sagt Ing. Josef Feichtinger. Sie finden in dieser Ausgabe der Gemeindezeitung einen Zahlschein der Feuerwehr, mit dem Sie die Feuerwehr direkt unterstützen können. Ihre Spenden, die sie in den vergangenen Jahren großzügiger Weise zur Verfügung gestellt haben, werden wiederum für den Ankauf von zusätzlichen Ausrüstungsgegenständen verwendet, mit denen unsere Hilfe für Sie weiter verbessert und effizienter wird.

Sport in... THALHEIM.at

Einladung und Ausschreibung zu den 23. Thalheimer Eisstock-Ortsmeisterschaften

28. Jänner 2012 • ab 12 Uhr • Berger-Wiese in Steinhaus

Anwesenheit der Mannschaften ab 11.45 Uhr • Ersatztermin: 4. Februar 2012

Der Sportausschuss der Marktgemeinde Thalheim lädt zu den diesjährigen Eisstock-Ortsmeisterschaften herzlich ein!

WICHTIG: ES DÜRFEN AUSSCHLIESSLICH HOLZSTÖCKE VERWENDET WERDEN!

Veranstalter:	Sportausschuss der Marktgemeinde Thalheim bei Wels
Teilnahmeberechtigt:	Alle Thalheimerinnen und Thalheimer sowie jene Personen, die einem Thalheimer Sportverein angehören bzw. Beschäftigte in Thalheimer Betrieben
Anmeldungen:	Ab sofort beim Marktgemeindeamt Thalheim, Sonja Fürlinger, Tel. 07242 / 47 074-21 • E-Mail: sonja.fuerlinger@thalheim.at bis Donnerstag, 26. Jänner 2012, 12 Uhr
Nenngeld:	10 Euro / Moarschaft (bestehend aus 4 Personen) bei Natureis
Anmeldeschluss:	Bis längstens Samstag, 15. Jänner 2012, 11Uhr
Austragungsmodus:	6 Kehren, gezählt wird olympisch
Siegerehrung:	Im Anschluss an die Finalspiele (Ort wird am Tag der Veranstaltung bekannt gegeben)

Vizebgm. Ing. Klaus Mitterhauser
Sportreferent

Andreas Stockinger
Bürgermeister

HOSPIZ-PACKERLSERVICE im max.center

Nicht verpassen sollte man das Weihnachts-Packerlservice zugunsten der Hospizbewegung. Am 16., 17. und am 21., 22., 23. Dezember jeweils von 10 bis 18 Uhr und auch noch am 24. Dezember bis mittags bieten Hospiz-Mitarbeiter und deren Freunde im max.center ein praktisches Einpack-Service an. Die im max.center erworbenen Weihnachtsgeschenke können an Ort und Stelle weihnachtlich verpackt werden. Das Service ist kostenlos, für eine kleine Spende ist die Hospizbewegung dankbar!

OÖ FAMILIENKARTE

Die OÖ Familienkarte mit ÖBB Vorteilsfunktion bringt wieder jede Menge Vorteile für oberösterreichische Familien. Mehr dazu findet sich auf der homepage www.familienkarte.at.

Altersgerechtes Wohnen beging Dachgleiche

Am 5. Dezember beging das moderne Bauprojekt „Altersgerechtes Wohnen“ im Herzen von Thalheim die Dachgleiche. Dort, wo sich vorher das allseits bekannte "alte Kino" befand, entstehen bis Frühjahr 2013 18 barrierefreie Wohneinheiten. Das moderne Gebäude, das in Niedrigstenergiebauweise errichtet wird, punktet nicht nur durch seine zentrale Lage. Mit kontrollierter Wohnraumlüftung und bester Dämmung sind die Wohnungen auch in punkto Energieeffizienz auf dem letzten Stand.

V. l.: Amtsleiter Leo Jachs, GV Dr. Norbert Mayer, Vizebgm.in Elke Berner, Bgm. Andreas Stockinger, Manfred Hochhauser (Vorstandsvorsitzender Welser Heimstätte), Architekt DI Wolfgang Harmach, Projektleiter Robert Ehwallner und August Söllinger (Vorsitzender Aufsichtsrat Welser Heimstätte).

FREEDANCE für mehr Gesundheit

Kennen Sie das? "Ich sollte mehr für die Gesundheit tun, ich sollte etwas abnehmen, ich atme schwer, ich fühle mich müde, etwas eingerostet, ich sollte mal nur was für mich tun!"

"Dann kommen Sie doch einmal zu freedance", lädt freedance-Profi Ingrid Huemer ein. Denn: All diese Bedürfnisse werden bei freedance beachtet. Das Gruppen-Training bietet nicht nur ein befreiendes Herz-Kreislauftraining, sondern konzentriert sich auch auf die Balance zwischen Geist, Körper und Gefühlen.
So wird Fett verbrannt, die Kraft verbessert, die Beweglichkeit wieder erlangt und somit dafür gesorgt, dass man auch körperlich und geistig in Balance kommt. Und das ganz ohne Leistungsdruck. Aber VORSICHT – Sie werden ins Schwitzen kommen. Der Einstieg ist jederzeit möglich – keine Vorkenntnisse nötig – kommen Sie wie Sie sind!
Mittwochs, ab 11. Jänner 2012 von 18 bis 19.30 Uhr im Sport- und Gesundheitszentrum Thalheim, Multifunktionssaal 1 im 1 OG.

Information und Anmeldung:
Ingrid Huemer • freedance-Lehrerin
Tel.: 0650 / 46 54 103
Mail: ingrid.huemer@freedance.info
www.freedance.info

Sabrina bringt olympisches Feuer

Das Olympia-Jahr 2012 beginnt für Judo-Europameisterin Sabrina Filzmoser mit dem Fackellauf für die ersten Olympischen Jugend-Winterspiele in Innsbruck.

Die 31-jährige Thalheimerin wird am 5. Jänner das Olympische Feuer nach Wels bringen. Sie wird um ca. 16.30 Uhr am Welser Stadtplatz einlaufen, wo es von 16 bis 17.30 Uhr auf der Bühne in der Bummelzone (Nähe Stadtpfarrkirche) ein attraktives Rahmenprogramm mit Breakdance und Livemusik geben wird. Ihren großen Olympia-Auftritt hat Sabrina am 30. Juli in London, wo der Traum von ihrer ersten Medaille bei Olympischen Spielen in Erfüllung gehen soll.

Sabrina Filzmoser mit dem Olympia-Maskottchen vor dem Welser Welios.

Jetzt mit Zumba starten!

ZUMBA ® ist ein Latino-Lebensgefühl inspiriertes Tanz- und Fitness-Programm mit südamerikanischer und internationaler Musik.

Aus dieser Kombination entsteht ein dynamisches und sehr effektives Training, das die optimale Balance zwischen Ausdauertraining und körperformendem Muskelaufbau bietet. ZUMBA® ist für jeden geeignet, es macht Spaß und es herrscht Partystimmung.

Freitag, 17 bis 18 Uhr • Sport- und Gesundheitszentrum Thalheim • 36 Euro für 5 Einheiten • Schnupperstunde möglich. 5 oder 10 Einheiten, ab 13. Jänner bis 10. Februar 2012 und 17. Februar bis 23. März 2012

Silke Bartl, Zumba® Instructor
Tel.: 0664 / 57 33 552
Mail: silke@bartl.officelight.at

TSC THALHEIM: Neue Vereinsführung

In der a. o. Generalversammlung am 14. Dezember 2011 hat der Tennissportclub Thalheim einen neuen Vereinvorstand gewählt, nachdem die bisherigen Vereinsvertreter ihre Funktionen zurück gelegt haben.

Der neue Obmann Vizebgm. Ing. Klaus Mitterhauser will mit einem engagierten und motivierten Team den bisherig sehr erfolgreichen, sportlichen Weg fortsetzen, konnten doch in der Saison 2011 sieben oberösterreichische Mannschafts-Meistertitel in den verschiedensten Bewerbsklassen erreicht werden.

"*Ich möchte im Verein aber auch wieder mehr Bindekraft erzeugen, den Gemeinschaftssinn in den Mittelpunkt rücken und das gesellschaftliche Erlebnis auf unserer schönen Anlage für alle Sportler verstärken*", kommt es von Klaus Mitterhauser, der sich über Vorschläge und Ideen zu diesem Thema freut.

Werden auch SIE Mitglied!! Nähere Informationen bei Daniela Schmid, Marktgemeindeamt Thalheim, Tel. 07242 / 47 0 74 - 14, Email: daniela.schmid@thalheim.at

TSC Vorstand NEU ab 14. Dezember 2012:

Obmann: Vizebgm. Ing. Klaus Mitterhauser
Obmann Stellvertreter: Alfred Hipfl
Kassier: Thomas Griesbaum
Kassier-Stellvertreter: Christoph Holme
Schriftführerin: Daniela Schmid
Schriftführer-Stellvertreter: Mag. Marco Zandomeneghi
Beirat: Siegfried Pfanzagl
Rechnungsprüfer: Bgm. Andreas Stockinger, AL Leo Jachs

Die Vierkanter kommen mit ihrem aktuellen Kabarettprogramm nach Thalheim. Dabei wirbeln Stefan Rußmayr, Alois und Leo Röcklinger, sowie Martin Pfeiffer stimmgewaltig Pop und Volksmusik, Schlager und Eigenkompositionen kreuz und quer über die Bühne. Die Stärke der Vierkanter liegt aber schon lange nicht mehr nur in ihrer Stimme, denn mit ihren kriminell guten Texten lösen sie auch die verzwicktesten Zwerchfälle und verspanntesten Lachmuskeln.Tief schnüffeln sie in der österreichischen Seele und wirbeln jede Menge Staub auf, wenn sie mit spitzer Zunge die kleinen Dinge des Lebens auf die Schaufel nehmen. Freuen Sie sich mit uns auf einen kriminal-kabarettistischen

„HÖRikan“

Genießen Sie diesen humorvollen Abend in netter Atmosphäre bereits ab 18:30 Uhr. Lassen Sie den Abend bei kleinen Leckerbissen sowie in der Kaffee-, Wein- und Sektbar auch noch gemütlich ausklingen.

DAS IDEALE WEIHNACHTSGESCHENK

Nutzen Sie diese Gelegenheit und schenken Sie Ihrer Familie und Ihren Freunden Kabarettkarten für ***VOKALAUGENSCHEIN BEI STIMMSTÄRKE 4***, denn Humor verbindet und ist somit ein besonderes Geschenk für Weihnachten.

Die Sportunion Thalheim Turnen lädt Sie herzlich ein

SPORT union THALHEIM TURNEN

PILATES und ZUMBA

Nutzen Sie unser zusätzliches Angebot an Gesundheitskursen

Mit **Pilates**, einem systematischen Körpertraining zur Kräftigung der Muskulatur, können Sie gezielt Ihr ursprüngliches Muskelgleichgewicht wiederherstellen. Verkürzte Muskeln werden dabei gedehnt, seit Kindertagen ungenutzte wieder aktiviert.

Zumba, das lateinamerikanisch inspirierte Tanz-Fitness-Workout, kombiniert langsame und schnelle Rhythmen und eignet sich so ideal für die Kalorienverbrennung und als ganzheitliches Körpertraining. Ohne Tanzpartner und Vorkenntnisse können Sie, weil es so einfach ist, sofort mitmachen. Das Wichtigste ist,

bei Latino-Musik Spaß am Bewegen zu haben.

Der nächste **Pilates Kurs** mit 10 Einheiten startet am:
Dienstag, 10.01.2012, 20:10 Uhr

Zumba Kurse (7 Abende) gibt es **laufend**.

Die Kurse finden im Bewegungsraum der Volksschule Thalheim (Eingang Schülerhort) statt und dauern jeweils 1 Stunde.

Die Teilnehmerzahl ist begrenzt. Bitte deshalb zeitgerecht für die angebotenen Kurse bei Obfrau Hemma Holzinger anmelden:
a.holzinger@inode.at oder
0650/5411901 - bitte erst ab 14 Uhr

siehe auch: **www.union-thalheim.at**

HOLME I WEIDINGER
Rechtsanwälte OG

Ansprechpartner: Dr. Walter Holme, 4600 Thalheim b. Wels

Kanzleiadresse: Dr.-Koss-Straße 3, 4600 Wels

Öffnungszeiten: Montag – Donnerstag von 7:30 bis 12 Uhr und 13
Freitag von 7:30 bis 13:30 Uhr

Termine nach telefonischer Vereinbarung unter 07242/67354-0
Homepage: www.holme.at
E-mail: kanzlei@holme.at
(Parkplätze im Hof)

Tätigkeitsschwerpunkte:

- Errichtung von Liegenschaftsverträgen (Übergabe, Kauf, Tausch, Schenkung)
- Gesellschaftsrecht (Gründungen, Betriebsübergaben, Gesellschafterwechsel)
- Allg. Zivilrecht (insbesondere Schadenersatz- und Gewährleistungsrecht)
- Abwicklung von Verkehrsunfallschäden
- Erbrecht und Durchführung von Verlassenschaftsabhandlungen
- Inkassowesen – Einbringung von offenen Forderungen
- Schadenersatz- und Gewährleistungsrecht
- Ehescheidung und Vermögensaufteilung

Über gesonderte Terminvereinbarung ist auch eine Rechtsauskunft im Marktgemeindeamt Thalheim bei Wels möglich.

WELL.COME

STARLIM Spritzguss GmbH
z.H. Ausbildungsteam
Mühlstraße 21
4614 Marchtrenk

ONLINE BEWERBEN:
zukunft@starlim-sterner.com
www.starlim-sterner.com

Mit Vorsprung ins Berufsleben
starlim//sterner ist weltweit Marktführer bei der Verarbeitung von Flüssig-Silicon für technische Anwendungen. So stecken z.B. in jedem europäischen Auto Dichtungselemente, in PC-Tastaturen Schaltmatten und in Babyflaschen Sauger aus Silicon.

10 neue Lehrstellen
starlim//sterner bietet auch im nächsten Jahr wieder 10 jungen Menschen die Chance auf eine perfekte Ausbildung. Auch HTL-/AHS-SchülerInnen, die ins Berufsleben wechseln möchten, sind willkommen.

- **MetalltechnikerIn** [Hauptmodul Werkzeugbautechnik]
- **KunststoffformgeberIn**
- **KonstrukteurIn** [Schwerpunkt Werkzeugbautechnik]
- **MechatronikerIn**

starlim//sterner bietet die Möglichkeit auf Lehre mit Matura [KTLA]

STAATLICH AUSGEZEICHNETER AUSBILDUNGSBETRIEB

Was Lehrlinge von starlim//sterner erwarten können

- moderne Ausbildung und umfangreiche Weiterbildungsmöglichkeiten
- abwechslungsreiche Arbeit in einer der modernsten Lehrwerkstätten
- großes Angebot an Freizeitaktivitäten (z.B. Skifahren, Outdoortrainings,...)
- angenehmes Betriebsklima
- Prämiensystem (Handy, Bezahlung des B-Führerscheins,....)

Interessiert an starlim//sterner?
Diese Bewerbungsunterlagen bitte bis spätestens 12. März 2012 senden:

- Bewerbungsschreiben
- handgeschriebenen Lebenslauf
- die letzten 4 Zeugnisse
- Passfoto

Ein Schnuppertermin kann bei Herrn Koch oder Herrn Hofer vereinbart werden (Tel. 07243 / 58 5 96-0).

[YOUNGSTERS]
starlim//sterner
silicone at its best

LANDESMUSIKSCHULE LÄDT ZUM FILM

Der Stummfilmklassiker „Der General“ von und mit Buster Keaton wird am Dienstag, den 17.Jänner 2012 um 19 Uhr im Festsaal der LMS-Thalheim gespielt. Als besonderes "Schmankerl" gibt es dazu Livemusik.

Der mit 330.000 Dollar seinerzeit teuerste Film überzeugt mit bewundernswerter Choreographie und einer gehörigen Portion Witz. Mit Liebe zum Detail und Esprit wird Buster Keatons Meisterwerk von den beiden Musikerinnen Elisabeth Lass und Dagmar Schinnerl vertont.

Mit verschiedenen Instrumenten und musikalischen Mitteln untermalen sie die unterschiedlichsten Szenen, von dramatischen wie komikreifen Verfolgungsszenen bis hin zur Liebesgeschichte zwischen Johnny und Annabelle. Dabei kommen neben den beiden Hauptinstrumenten Violine und Klavier auch Mandoline, Rühr- und Donnertrommel, Holzlöffel und mehr zum Einsatz. Ein Pflichttermin nicht nur für "Cineasten".

"Der General" • 17. Jänner 2012 • 19 Uhr
Festsaal der Landesmusikschule Thalheim
Eintritt: Freiwillige Spenden

landes musikschule thalheim

Dolgova PHOTOGRAPHY MAKE-UP ARTIST

WIR HABEN ERÖFFNET!

Exklusive Fotografie sowie Beauty & Styling erwartet Sie in der Rodlbergerstr. 12-14 in Thalheim

Unsere Specials:

- > jeden Dienstag erhalten Sie zu Ihrem Pass-/oder Bewerbungsfoto ein professionelles Blitzmake-up kostenlos
- > alle Shootings mit professionellem Make-up- und Hairstyling möglich
- > Be different – Portrait einmal anders
- > Erlebnisshooting – alles außer gewöhnlich - Try it!
- > Airbrushmake-up
- > Permanente Wimpernverlängerung & Wimperndauerwelle
- > Erotikshooting/Schwangerschaft inkl. Bodypainting
- > Termine außerhalb der Öffnungszeiten nach Vereinbarung möglich

Rodlbergerstraße 12-14
4600 Thalheim bei Wels
T 07242/910225
F 07242/910225-10
W www.dolgova.at
E office@dolgova.at

Öffnungszeiten
DI - FR 9.00-18.00
SA 9.00- 17.00

MEHR INFOS UNTER WWW.DOLGOVA.AT

Peter Dolgova - Meisterfotograf
Olga Dolgova - Visagistin & Make-up Artist
Andreas Stockinger - BM Thalheim bei Wels

„Pflege-Wohlfühlberatungstage" bei Friseur Haar Kultur / Gabriele Hofmayr

Traunufer Arkade 1 • 4600 Thalheim bei Wels • Tel.: 07242 / 93 96 76 20

DI - FR von 9 bis 18 Uhr (durchgehend)

MI auch von 18 bis 19 Uhr nach Terminvereinbarung • SA von 8 bis 13 Uhr

Lernen Sie unser neues Pflegeprodukt aus der Schweiz kennen:
ARGANÖL ist die Antwort auf widerspenstiges, pflegebedürftiges Haar! Arganöl verwöhnt das **Haar** und die **Kopfhaut**, macht es geschmeidig und leicht zu bändigen, stärkt dünnes Haar auf natürliche Weise und schenkt ihm Glanz und Schutz vor Umwelteinflüssen. Frei von allergenen Duftstoffen und Fremdschlüsselwirkstoffen punkten die Arganöl-Produkte von TRINITY haircare mit Natürlichkeit und voller Wirkkraft.

Neugierig geworden? Vereinbaren Sie Ihren persönlichen Wohlfühltermin und gönnen Sie sich und Ihrem Haar ein Schönheitserlebnis der Sonderklasse: 07242 / 93 96 76 20

Für unsere Kunden:
Gratis Parkplätze • Wohlfühlambiente • professionelle Beratung!

wir! JUNGES THALHEIM

Neuer Partnerbetrieb der WIR! Thalheimer Kinder- und Jugendkarte ab 1. Dezember 2011
"Kids-Club" von 6 bis 11 -> 5 % Ermäßigung auf alle Dienstleistungen im Rahmen des Angebotes
"Jugendservice" von 12 bis 24 Jahre -> 5 % Ermäßigung auf alle Dienstleistungen im Rahmen des Angebotes
(Ermäßigung nur auf Dienstleistungen - Verkauf von Pflegeprodukten ausgenommen!)

PREISVORTEIL! 10 Euro Preisreduktion für Arganöl-Produkt plus gratis Kosmetiktäschchen! Gutschein ausschneiden und Vorteil genießen!

GUTSCHEIN
Fa. HAAR KULTUR Hofmayr
lt. Angebot Amtsblatt Thalheim Dez. 2011

DER AKTUELLE SELBSTSCHUTZTIPP

Brandschutz in der Weihnachtszeit

ZIVILSCHUTZ

Alle Jahre wieder steigen in der Advent- und Weihnachtszeit die Brandfälle sprunghaft an. In den meisten Fällen sind Leichtsinn und Unachtsamkeit die Gründe für rund 500 Wohnungsbrände in Österreich.

Wichtige Tipps, damit Ihre Weihnachtsfeier nicht zum Wohnungsbrand führt.

- Stellen Sie Ihren Adventkranz, das Weihnachtsgesteck oder den **Christbaum nicht unmittelbar direkt auf bzw. neben brennbare Stoffe** wie Polstermöbel und Vorhänge.

- Achten Sie besonders am Weihnachtsabend auf den **Adventkranz.** Dieser ist zu diesem Zeitpunkt bereits **ausgetrocknet** und **entzündet** sich **explosionsartig.**

- Schaffen Sie sich einen **standsicheren Christbaumfuß** an, der womöglich **mit Wasser gefüllt** werden kann.

- Achten Sie darauf, dass **Zweige und Dekorationsmaterial** einen **möglichst großen Abstand** zu den **Kerzen** aufweisen.

- **Entzünden** Sie die **Kerzen** Ihres Christbaumes von **oben nach unten** und **löschen** Sie diese natürlich von **unten nach oben** aus. Lassen Sie die Kerzen nie ganz herunterbrennen.

- Ihre Weihnachtsgeschenke, der Christbaum und andere **brennbare Materialien** sind durch die **glühend abspritzenden Funken** der **Wunderkerzen** und **Sternspritzer akut gefährdet.**

- Das **Reisig** der Adventkränze, der Weihnachtsgestecke und Christbäume **trocknet** in Ihrer **warmen Wohnung innerhalb einer Woche aus.**
Die **ausgetrockneten Nadeln** können durch **einen Funken** oder eine **ganz herunterbrennende Kerze entzündet** werden und **explosionsartig verbrennen**.

- Einen **Kübel Wasser**, eine **Wolldecke** (keine Kunstfaser) oder einen **Feuerlöscher** sollten Sie als **Löschhilfe** in der Nähe **bereithalten**.

UNSER TIPP!

Lassen Sie offenes Feuer und Licht nie ohne Aufsicht !

SICHER ist SICHER !

INFORMATION BERATUNG AUSBILDUNG

OÖ. Zivilschutzverband
A - 4020 Linz, Wiener Straße 6, Telefon 0732/65 24 36, Fax: 0732/66 10 09
E-mail: office@zivilschutz-ooe.at, homepage: www.zivilschutz-ooe.at oder www.siz.cc

WIR SUCHEN

Zur Verstärkung unseres **jungen dynamischen** Teams suchen wir zum sofortigen Eintritt:

- **Lehrlinge** für den Lehrberuf **Werkzeugbautechnik**
- **Fachkräfte** als **Fräser/in**, **Dreher/in** und **Erodierer**
- **CNC-Rundschleifer**

Ihre Bewerbung richten Sie bitte an:

ACH–Solution GMBH
Gewerbepark5, 4652 Fischlham
z.H. Herr Riedl • Tel.:07245 / 25 570 - 12
Mail: max.riedl@ach-solution.at

ACH solution
HEFNER moulds

ZU VERKAUFEN

107m² große ebenerdige **Wohnung**, ebenso bestens als **Ordination** oder als **Kanzlei** für Freiberufe geeignet, zusätzlich ein **Tiefgaragenparkplatz** und ein **Kellerabteil** in ruhiger Lage im Zentrum Thalheims/Wels zu verkaufen! Die Benützung des Gartens und einiger Parkplätze ist als Recht eingetragen! **Informationen unter: 0676 / 59 32 071**

AUSBILDUNG

"***Professionell, ausführlich, abwechslungsreich, aktuell - Ich bin froh, diese Ausbildung gemacht zu haben und kann es nur weiter empfehlen.***"

Solche und ähnliche Aussagen stammen von unseren AbsolventInnen. Wir sind stolz darauf und **stets bemüht**, den **hohen Ausbildungsstandard** der Altenbetreuungsschule Gaspoltshofen mit unseren **hervorragenden ReferentInnen** auch unseren zukünftigen LehrgangsteilnehmerInnen anbieten zu können.

Fach-Sozialbetreuung Schwerpunkt Altenarbeit Informationsabend: 12. Jänner 2012, Beginn 18 Uhr in der ABS Gaspoltshofen
Aufnahmeverfahren:
17. Jänner 2012 (Schriftliche Einladung erfolgt nach Einlangen des Anmeldeblattes)
Lehrgangsbeginn: 30. Jänner 2012
Ausbildungsdauer: 2 Jahre, 4 Schultage pro Woche

Alle Infos und Formulare zur Altenbetreuungsschule des Landes OÖ unter:

www.altenbetreuungsschule.at
www.gaspoltshofen.at

Für weitere Infos und Anmeldung zur Ausbildung stehen wir gerne zur Verfügung!

Alexandra Duftschmid,
Tel.: 07735 / 20 047 oder 0664 / 738 84 175

LAND OBERÖSTERREICH
Altenbetreuungsschule des Landes OÖ
Bildungseinrichtung für Berufe in der Altenarbeit

HUNDESCHULE THALHEIM-LINDENHOF

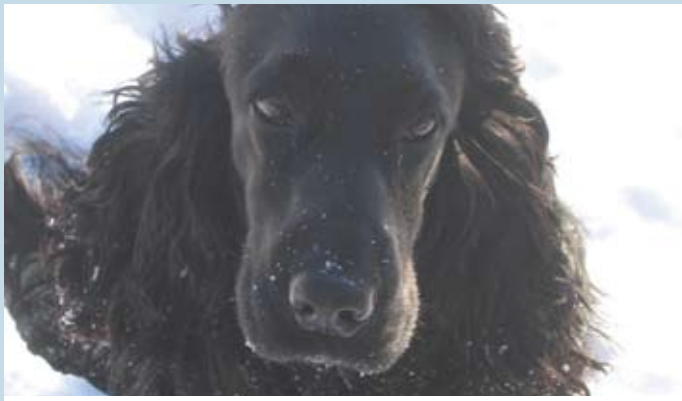

>> Kurstage Frühjahr 2012 <<

Start 14. Januar 2012 • alle 14 Tage
Welpen und Junghunde ab 13 Uhr
Grundkurs ab 15 Uhr
Start 25. Februar 2012 wöchentlich
Welpenkurs ab 10 Uhr
Junghundekurs ab 13 Uhr
Grundkurs-Fortgeschrittenenkurs ab 15 Uhr

10. Juni 2012 • Abschlussprüfung für Grundkurs und Fortgeschrittenenkurs

Kurstage Herbst 2012

Start 14. Juli 2012 - alle 14 Tage
Welpen und Junghunde ab 13 Uhr
Grundkurs ab 15 Uhr
Start 28. August - wöchentlich
Welpenkurs ab 10 Uhr
Junghundekurs ab 13 Uhr
Grundkurs-Fortgeschrittenenkurs ab 15 Uhr

18. November 2012
Abschlussprüfung für Grundkurs
und Fortgeschrittenenkurs

Rettungshunde
15. Januar 2012 ab 9 Uhr Hundeschule Thalheim
13. bis 19. Februar: 3 bis 4 Tage Trainingscamp
29. April: int. Tag der Rettungshunde Infotag

Sachkundenachweise
18. Jänner 2012 ab 19 Uhr Hundeschule Thalheim
22. Februar 2012 ab 19 Uhr Hundeschule Thalheim
29. März 2012 ab 19 Uhr Hundeschule Thalheim
Info: www.hundeschule-thalheim.at

ÖFFNUNGSZEITEN TAGESHEIMSTÄTTE

Die Tagesheimstätte Thalheim ist ab 20. Dezember 2011 geschlossen. Das neue Heimstättenjahr beginnt am 9. Jänner 2012 wieder im Bezirksalten- und Pflegeheim Thalheim.

Der neue Seniorenpass wird ab Montag, 9. Jänner 2012, im Bürgerservice der Marktgemeinde Thalheim um 7 Euro für alle Seniorinnen und Senioren ab Jahrgang 1949 erhältlich sein!

ZU VERMIETEN

Top B11/C11
Reinberghof 2, 4600 Thalheim bei Wels
Möglicher Bezug: sofort

Bürofläche: 247,94 m²
Bruttomiete Euro 2.343,24

10 Tiefgaragenplätze Nr. 101 - 110
Nettomiete Euro 390,-

Betriebskosten netto Euro 688,56

Nähere Informationen:
Consulting Company Immobilien & Projektmanagement GmbH • Tel.: 07242/9396 - 7770 • Email: office@cc-i.at

FUNDGRUBE

Folgende Fundgegenstände wurden aktuell beim Marktgemeindeamt Thalheim abgegeben:

• Autoschlüssel • diverse Fahrräder

Fundamt online: www.fundinfo.at
Bürgerservice der Marktgemeinde Thalheim:
Tel.: 07242 / 47 074 DW 33 • E-Mail: service@thalheim.at

SOZIALBERATUNGSSTELLE

Sozialberatungsstelle Thalheim

Wenn Menschen durch vertrauensvolle Gespräche und organisatorische Hilfe wieder die Kraft finden, um sich aus einer Notlage zu befreien – dann ist dies sehr oft den Mitarbeitern der Sozialberatungsstelle zu verdanken. Sie haben es sich zur Aufgabe gemacht, Rat und Orientierung zu geben, Informationen und Auskünfte zu erteilen und Dienstleistungen und Hilfsangebote im sozialen Bereich zu koordinieren. Die Sozialberatungsstelle bietet kostenlose, individuelle und vertrauliche Auskünfte in Sachen Hauskrankenpflege, mobiler Hilfe, Familienhilfe, Behindertenhilfe, finanzielle Angelegenheiten usw.

Franziska Krexhammer
Ascheter Strasse 38
4600 Thalheim b. Wels
Tel. 07242 / 20 78 29
E-Mail: sbs.thalheim.wels@aon.at

Beratungszeiten: Mo 14 bis 16 Uhr • Do 14.30 bis 18 Uhr • Fr 8 bis 10 Uhr

BEREITSCHAFTSDIENST - KALENDER

der Welser Apotheken • Die Bereitschaft dauert jeweils von 8 Uhr Früh des angegebenen Tages bis um 8 Uhr Früh des folgenden Tages.

1 **Adler-Apotheke**
Stadtplatz 13, Tel. 49 016

2 **Einhorn-Apotheke**
Ploberger Straße 7, Tel. 46 488

3 **Falken-Apotheke**
Ecke Salzburger Str./Schulstr.
Tel. 45 422 (Lichtenegg)

4 **Föhren-Apotheke**
Föhrenstraße 15, Tel. 55 955
(Noitzmühle)

5 **Hubertus-Apotheke**
Ferd.-Wiesinger-Straße 12
Tel. 46 709 (Vogelweide)

6 **Linden-Apotheke**
Wimpassinger-Straße 34
Tel. 69 290 (Gartenstadt)

7 **Schutzengel-Apotheke**
Eferdinger Straße 20
Tel. 47 098 (Neustadt)

8 **Steinbock-Apotheke**
Hans-Sachs-Straße 80
Tel. 47 404 (Pernau)

9 **Stern-Apotheke**
Bahnhofstraße 11, Tel. 46 711

N **Apotheke Wels-Nord**
Oberfeldstraße 95, Tel. 72 822

G **Sonnen-Apotheke**
Gunskirchen, Welser Straße 6
Tel. 07246 / 8700

T **Thalheim-Apotheke**
Rodlbergerstraße 35
Tel. 43 007 (Thalheim)

M1 **Apotheke Zur Welser Heide**
Marchtrenk, Welser Straße 2
07243 / 52 275

M2 **Markt-Apotheke Marchtrenk**
Linzer Straße 58,
Tel. 07243 / 54 700-0

B **Apotheke Buchkirchen**
Hauptstraße 15,
Tel. 07242 / 211 991

JÄNNER			FEBRUAR			MÄRZ		
So	**1**	9	Mi	1	1	Do	1	9
Mo	2	1	Do	2	NT	Fr	2	1
Di	3	NT	Fr	3	8 G	Sa	3	NT
Mi	4	8 G	Sa	4	7 S	**So**	**4**	8 G
Do	5	7 S	**So**	**5**	5 B	Mo	5	7 S
Fr	**6**	5 B	Mo	6	6 M1	Di	6	5 B
Sa	7	6 M1	Di	7	3 W	Mi	7	6 M1
So	**8**	3 W	Mi	8	4 M2	Do	8	3 W
Mo	9	4 M2	Do	9	2 F	Fr	9	4 M2
Di	10	2 F	Fr	10	9	Sa	10	2 F
Mi	11	9	Sa	11	1	**So**	**11**	9
Do	12	1	**So**	**12**	NT	Mo	12	1
Fr	13	NT	**Mo**	**13**	8 G	Di	13	NT
Sa	14	8 G	Di	14	7 S	Mi	14	8 G
So	**15**	7 S	Mi	15	5 B	Do	15	7 S
Mo	16	5 B	Do	16	6 M1	Fr	16	5 B
Di	17	6 M1	Fr	17	3 W	Sa	17	6 M1
Mi	18	3 W	Sa	18	4 M2	**So**	**18**	3 W
Do	19	4 M2	**So**	**19**	2 F	Mo	19	4 M2
Fr	20	2 F	Mo	20	9	Di	20	2 F
Sa	21	9	Di	21	1	Mi	21	9
So	**22**	1	Mi	22	NT	Do	22	1
Mo	23	NT	Do	23	8 G	Fr	23	NT
Di	24	8 G	Fr	24	7 S	Sa	24	8 G
Mi	25	7 S	Sa	25	5 B	**So**	**25**	7 S
Do	26	5 B	**So**	**26**	6 M1	Mo	26	5 B
Fr	27	6 M1	Mo	27	3 W	Di	27	6 M1
Sa	28	3 W	Di	28	4 M2	Mi	28	3 W
So	**29**	4 M2	Mi	29	2 F	Do	29	4 M2
Mo	30	2 F				Fr	30	2 F
Di	31	9				Sa	31	9

HUNDEDAME GESUCHT!

Mein Name ist **SALLY**, ich bin 16 Jahre alt und höre und sehe ich nicht mehr so gut. Bei einem Feuerwerk habe ich mich sehr erschrocken und bin von daheim fort gelaufen. Jetzt weiß ich nicht mehr, wo ich bin und zu Hause machen sich alle große Sorgen um mich. Wenn Du mich wo gesehen hast oder weißt, wo ich bin, bitte sag gleich meiner Familie Bescheid, damit ich schnell wieder heim komme. Ich weiß noch, dass ich in Thalheim in der Traunufer Arkade zu Hause bin.

FINDERLOHN!
Tel.: 0664 / 81 30 303

STEUERSPRECHTAGE DER WT

beim Magistrat Wels, Traungasse 6
Jeweils erster Mittwoch im Monat,
13 bis 15 Uhr

4. Jänner 2012
WP und StB Mag. Dietmar STERNBAUER, Wels und StB Mag. Sieglinde MAYR, Wels

1. Februar 2012
StB Mag. Gerhard DIPLINGER, Wels und StB Helga KRENDLSBERGER, Wels

7. März 2012
StB Mag. Martina MÄRZINGER, Wels und StB Mag. Adolf NEUDORFER, Wels

4. April 2012
WP und StB Dr. Friedrich PICHLER, Wels und StB Mag. Wolfgang WINDISCHBAUER, Wels

2. Mai 2012
WP und StB Mag. Dr. Markus REICHART, Wels und StB Regina
POINTNER, Thalheim bei Wels

4. Juli 2012
WP und StB Mag. Günter HASLBERGER, Grieskirchen und StB Mag. Herwig RANGER, Wels

ZAHNÄRZTLICHER SONN - & FEIERTAGSDIENST

Aktuelle Termine und Kontaktdaten können Sie im Internet unter u. a. Adresse abfragen. Meldet sich niemand unter der angegebenen Telefonnummer, ersuchen wir, die Nummer des Roten Kreuzes in Wels, **07242 / 46 400** anzurufen.

Immer aktuell: www.zahnaerztekammer.at

BALLKALENDER 2012

21. Jänner • 20 Uhr Pfarr-Gschnas der Pfarre Thalheim im Pfarrzentrum

11. Februar• 14 Uhr • Kinderfasching der ÖVP Frauen im Raiffeisensaal der Marktgemeinde Thalheim

11. Februar • 20.30 Uhr Uhr • DSG Ball• Pfarrzentrum der Marktgemeinde Thalheim

22. Jänner • 15 bis 17 Uhr • Kinderfasching der Kinderfreunde Thalheim • Gasthaus Hubauer

IMPRESSUM

Herausgeber, Verleger, für den Inhalt verantwortlich & Gestaltung: Marktgemeinde Thalheim; Gemeindeplatz 14, 4600 Thalheim bei Wels; Tel.: 07242 / 47 074; E-Mail: marktgemeinde@thalheim.at; Web: www.thalheim.at, Druck Fa. Brillinger Druck GesmbH. Thalheim, auf 100% Recyclingpapier; Beilagen: Zahlschein FF Thalheim, Müllabfuhrtermine 2012

QR Code thalheim.at | Klimabündnis Gemeinde | Thalheim Gruppe

REDAKTION Leben in Thalheim Journal • ABGABETERMINE 2012
jeweils bis 12 Uhr • Bitte Termine unbedingt einhalten - Berichte, die später eingehen, können aus redaktionellen Gründen nicht mehr berücksichtigt werden!

Montag, 12. März 2012 • Montag, 11. Juni 2012 • Montag, 13. August 2012 • Montag, 19. November 2012

THALHEIMER VERANSTALTUNGSKALENDER 2012

JÄNNER • FEBRUAR • MÄRZ

TAG	ZEIT	WAS	WO	VERANSTALTER
MO, 7.1.	19.30	Kabarett Vokalaugenschein bei Stimmstärke 4	Turnsaal der Volksschule Thalheim	Sportunion Thalheim
DI, 17.1.	19	Kinodienstag: "Stummfilm mit Lifemusik"	Landesmusikschule Thalheim	Landesmusikschule Thalheim
DO, 19.1.	19	Glaubensimpulsabend "Die Weisheit der Bibel als spiritueller Weg"	Pfarrzentrum Thalheim	Pfarre Thalheim
SA, 21.1.	20	Pfarrgschnas "Die bunte Welt"	Pfarrzentrum Thalheim	Pfarre Thalheim
SO, 22.1.	15 - 17	Kinderfasching der Kinderfreunde Thalheim	Gasthaus Hubauer, Schauersberg	Kinderfreunde Thalheim
DI, 24.1.	19	Übertrittsprüfungskonzert & Vortragsabend	Landesmusikschule Thalheim	Landesmusikschule Thalheim
SA, 28.1.	12	Eisstock-Ortsmeisterschaft 2012	"Bergerwiese" Steinhaus	Sportausschuss der Marktgemeinde Thalheim
DI, 31.1.	19	Musik-Mosaik "Zeitgenössische Musik"	Landesmusikschule Thalheim	Landesmusikschule Thalheim
MI, 1.2.	18.30	Stringendo, Vortragsabend der Violineklasse Elisabeth Stöckl	Landesmusikschule Thalheim	Landesmusikschule Thalheim
FR, 10.2.	19	"Musiklandschaften", Foto-Vernissage mit Günter Leitenbauer & musikalischer Umrahmung	Landesmusikschule Thalheim	Landesmusikschule Thalheim
SA, 11.2.	20.30	DSG-Ball "Dirndl trifft Lederhose"	Pfarrzentrum Thalheim	DSG Thalheim
SO, 12.2.	10	Faschingsmesse, Gestaltung: Vocal Ensemble	Kirche St. Ägydi	Pfarre Thalheim
MO,13.2.	19	Glaubensabend "Die Weisheit der Bibel als spiritueller Weg"	Pfarrzentrum Thalheim	Pfarre Thalheim
DI, 21.2.	15	Union-Gschnas - Faschingskehraus	Raiffeisensaal Thalheim	Union Thalheim Fußball
DO, 1.3.	16	Jahresrückblick mit Diavortrag	Raiffeisensaal Thalheim	Seniorenbund Thalheim
DI, 6.3.	19	Musik-Mosaik "Kammermusik"	Landesmusikschule Thalheim	Landesmusikschule Thalheim
DO, 8.3.	19.30	"Auf der Via de la Plata nach Santiago de Compostela" von Dirpl. Pass. Andreas Hasibeder	Pfarrzentrum Thalheim	Katholisches Bildungswerk
DI, 13.3.	19	Glaubensimpulsabend "Die Weisheit der Bibel als spiritueller Weg"	Pfarrzentrum Thalheim	Pfarre Thalheim
FR, 16.3.	17	"Große Töne für kleine Leute" - Welches Instrument soll ich lernen?	Landesmusikschule Thalheim	Landesmusikschule Thalheim

Gerne veröffentlichen wir auch Ihre Termine im Veranstaltungskalender. Bitte übermitteln Sie uns zeitgerecht die Daten für das jeweilige Quartal an: marktgemeinde@thalheim.at • Tel. 07242 / 47 074 - 0 zu folgenden Fristen:

2. Quartal 2012: MO 12.3. • 3. Quartal 2012: MO 11.6. • 4. Quartal 2012: MO 19.11. -> jeweils bis 12 Uhr

Hinweis: Es können nur Termine berücksichtigt werden, die spätestens zu oben angeführten Fristen an die Marktgemeinde Thalheim übermittelt wurden. Die Marktgemeinde Thalheim als Medieninhaberin entscheidet letztlich über die Veröffentlichung.